Türkiye Spastik Çocuklar Vakfı
CEREBRAL PALSY TÜRKİYE



2025

FAALİYET RAPORU

TÜRKİYE SPASTİK ÇOCUKLAR VAKFI
CEREBRAL PALSY TÜRKİYE



İÇİNDEKİLER



YÖNETİM

04 Yönetim Kurulu Başkanı Mesajı

05 Mütevelliler Kurulu

05 Üst Yönetim

06 Akademik Kurul

SAYILARLA HİZMETLERİMİZ

07 Metin Sabancı Özel Eğitim ve Rehabilitasyon Merkezleri

08 Hatay Engelli Hizmet Merkezi

09 Bilimsel Çalışmalar

ULUSAL ve ULUSLARARASI İŞ BİRLİKLERİMİZ ve HİBE PROGRAMLARIMIZ

10 Ulusal ve Uluslararası İş Birlikleri

10 Hibe Programları ve Projeler

KURUMSAL İLETİŞİM ÇALIŞMALARIMIZ

11 Farkındalık Çalışmaları

11 Medyada Vakfımız

KAYNAK GELİŞTİRME ÇALIŞMALARIMIZ

13 Bireysel Kaynak Geliştirme

13 Kurumsal Kaynak Geliştirme

İNSAN KAYNAĞIMIZ

16

MALİ SONUÇLARIMIZ

17 İktisadi İşletme Bilanço ve Gelir Tablosu

18 Vakıf Bilanço ve Gelir Tablosu

18 Vergi Muafiyeti Tasdik ve Denetim Raporları

Türkiye Spastik Çocuklar Vakfı
CEREBRAL PALSY TÜRKİYE

Yönetim Kurulu Başkanı Mesajı

2025 yılında, Vakfımızın kurucusu Prof. Dr. Hıfzı Özcan'ın değerli eşi ve Mütevelli Üyemiz Sayın Uzm. Dr. Nevin Özcan'ın vefatını büyük bir üzüntüyle öğrendik. Cerebral Palsy alanında ülkemizde farkındalık yaratılmasına ve vakfımızın gelişimine yıllar boyunca sunduğu kıymetli katkıları daima saygı ve minnetle anacağız. Bu yıl içinde aramızdan ayrılan Mütevelli Üyemiz Sayın Macit Akın Özoflu'nun ailesine bir kez daha başsağlığı diliyor; Yönetim Kurulu Üyesi olarak vakfımıza yıllar boyunca vermiş olduğu değerli destekler için şükranlarımızı sunuyoruz.

2025 yılı, dünya genelindeki ekonomik belirsizliklerin ve ülkemizde hissedilen daralmanın sivil toplum kuruluşları üzerindeki etkisinin belirgin şekilde hissedildiği bir dönem oldu. Vakfımız da bu zorlu koşullardan etkilendi ve kaynaklarımızın daha dikkatli kullanılmasını gerektiren bir sürece girdi. Bu dönemde mali sürdürülebilirliğimizi korumak amacıyla çeşitli tasarruf önlemleri alırken, çocuklarımıza ve ailelerimize sunduğumuz hizmetlerin niteliğini korumayı temel önceliğimiz olarak benimsedik.

Bu yıl aynı zamanda hizmet modelimizi yeniden yapılandırmak için adımlar attık. Aile Danışma Merkezimizde yürütülen çalışmaları özel eğitim ve rehabilitasyon merkezlerimizin hizmet süreçlerine entegre ederek daha bütüncül bir destek yapısı oluşturduk. Erken müdahale, rehabilitasyon, eğitim ve sosyal destek alanlarında yürüttüğümüz çalışmalarla yüzlerce çocuğumuzun gelişimine katkı sağlamaya devam ettik. Özel Eğitim ve Rehabilitasyon Merkezlerimizde yöneticilerimizin ve uzmanlarımızın özverili çalışmalarıyla hizmet süreçleri yeniden yapılandırıldı ve daha etkin, sürdürülebilir bir sistem kuruldu. Başvuru ve Hizmet İlişkileri Birimimiz ise değişen süreçlere hızla uyum sağlayarak ailelerimizle olan iletişimin güçlenmesinde önemli bir rol üstlendi. Bu dönüşüm sürecinde emeği geçen tüm ekip arkadaşlarımıza teşekkür ederiz.

6 Şubat depremlerinin ardından 30 Mart 2023'te Hatay'da başlattığımız çalışmalarımızı bölgedeki ihtiyaçları yakından takip ederek her geçen gün daha da derinleştiriyoruz. Depremden etkilenen engelli çocukların ve ailelerinin yaşamlarını yeniden kurabilmeleri için kapsamlı destek programlarını kararlılıkla sürdürüyoruz.

Bilimsel gelişmelerle beslenen çalışma anlayışımızın bir yansıması olarak, 22–24 Şubat 2025 tarihleri arasında düzenlediğimiz 9. Uluslararası Katılımlı Prof. Dr. Hıfzı Özcan Cerebral Palsy ve Gelişimsel Bozukluklar Kongresi alanda geniş yankı uyandırdı ve disiplinler arası iş birliklerini güçlendiren önemli bir platform oluşturdu. Kongrenin başarıyla gerçekleşmesinde büyük emek veren Kongre Başkanı Doç. Dr. Semih Ayta başta olmak üzere Akademik Kurul Başkanımız Prof. Dr. Hakan Şenaran'a, kurul üyelerimize ve katkı sunan tüm bilim insanlarına teşekkür ederiz.

2025 yılı eğitim alanında da önemli bir dönüşüme sahne oldu. 2011 yılında Vakfımız bünyesinde özel okul statüsünde açılan Metin Sabancı Özel Eğitim Okulları, Eylül 2025 itibarıyla Milli Eğitim Bakanlığına devredilerek bir devlet okulu olarak eğitim hayatına devam etmeye başladı. On dört yıllık bilgi birikimiyle oluşturduğumuz örnek özel eğitim modeli Vakfımızın uzman kadrolarının desteği ile devlet kadrolarıyla iş birliği içinde sürdürülmeye devam edecek. 2026-2027 eğitim-öğretim döneminde üçüncü kademenin açılmasıyla okulun hizmet kapasitesinin daha da genişlemesi planlanmaktadır.

Kurumsal İletişim ve Kaynak Geliştirme birimlerimiz de değişen koşullara hızla uyum sağlayarak yenilikçi projeleri hayata geçirdi. Cerebral Palsy farkındalığını artıran çalışmaların yanı sıra birçok yeni kurumla kurumsal sosyal sorumluluk projelerinin temelleri atıldı; bireysel ve kurumsal bağışçılarımızla iletişim güçlendirildi.

Bugün Türkiye Spastik Çocuklar Vakfı olarak yarım asrı aşan deneyimimizden aldığımız güçle çocuklarımızın potansiyellerini gerçekleştirebilecekleri bir yaşam için çalışmaya kararlılıkla devam ediyoruz. Bu yolculukta bizlerle birlikte yürüyen Mütevelli Üyelerimize, Yönetim, Denetim ve İcra Kurulu Üyelerimize, bağışçılarımıza, sponsorlarımıza, gönüllülerimize ve büyük bir özveriyle görev yapan tüm çalışma arkadaşlarımıza içten teşekkürlerimizi sunuyorum. Ortak değerlerimiz ve dayanışmamız sayesinde gelecekte de daha fazla çocuğun hayatına dokunacağımıza yürekten inanıyorum.

Saygılarımla,

İsmail Kemal Gürleyik
Yönetim Kurulu Başkanı

YÖNETİM

MÜTEVELLİLER KURULU

KURUCU MÜTEVELLİ ÜYELER

Mehmet Hıfzı Özcan (Vefat)
Ahmet Orhan Dinler (Vefat)
Ali Cüneyt Besen (Vefat)
Ali Refik Müderrisoğlu (Vefat)
Ali Rıza Üredi
Bülent Madi
Cengiz Oral (Vefat)
Cevat Özkorkmaz (Vefat)
Gevher Kara
Halim Mete
Mehmet Erol Evgin
Mehmet Şeref Tarık Bitlis
Mertol Soydaş (Vefat)
Mustafa Taviloğlu
Nedim Kara (Vefat)
Nurettin Sabuncu (Vefat)
Özcan Köknel (Vefat)
Yüksel Pulat (Vefat)

MÜTEVELLİ ÜYELER (TÜZEL KİŞİ)

Hacı Ömer Sabancı Vakfı
Vista Turizm ve Seyahat A.Ş.

MÜTEVELLİ ÜYELER (GERÇEK KİŞİ)

Ahmet Mumtaz Gülder
Altan Edis
Ayşe Sözeri Cemal
Bekir Soytürk
Cengiz Özyalçın
Erol Sabancı
Faik Altıntaş
Fatma Serpil Sarıca
Fatma Zerrin Koyunsağan
Gazi Osman Ovalı
Hakan Barslan
Harika Özler
Haydar Bülent Özükan
Hüseyin Gürsoy
İsmail Kemal Gürleyik
Kamil Hüsnü Terek
Levent Demirağ
Mevlüt Aydemir
Muharrem İnan
Mustafa Göçen
Mustafa Karahan
Nigar Evgin
Niyazi Yurtseven
Sadık Okay
Sadi Çavuşoğlu
Sinan Pulat
Şeniz Türkömer
Tamer Kara
Türkan Sabancı
Yalçın Gümüş
Yavuz Özler
Zeynep Aslı Özhamaratlı

ÜST YÖNETİM

YÖNETİM KURULU

İsmail Kemal Gürleyik (Başkan)
Hüseyin Gürsoy (II. Başkan)
Zeynep Aslı Özhamaratlı (Genel Sekreter)
Fatma Serpil Sarıca (Sayman)
İlker Yıldırım
Levent Demirağ
Mevlüt Aydemir
Prof. Dr. Mustafa Karahan
Sinan Pulat

İCRA KURULU

İsmail Kemal Gürleyik (Başkan)
Hüseyin Gürsoy
Nigar Evgin

DENETİM KURULU

Ahmet Mumtaz Gülder
Hilal Yöney
Yavuz Özler

AKADEMİK KURUL

Prof. Dr. Hakan Şenaran
TSCV Akademik Kurul Başkanı
Bezmialem Vakıf Üniversitesi, Ortopedi ve Travmatoloji Anabilim Dalı

Prof. Dr. Ahmet Konrot
Üsküdar Üniversitesi Dil ve Konuşma Terapisi Bölümü

Prof. Dr. Ayşe Rodopman Arman
Çocuk ve Ergen Ruh Sağlığı ve Hastalıkları Uzmanı

Prof. Dr. Ayten Yakut
Çocuk Nörolojisi Uzmanı

Prof. Dr. Baki Umut Tuğay
Muğla Sıtkı Koçman Üniversitesi Sağlık Bilimleri Fakültesi Fizyoterapi ve Rehabilitasyon Bölümü Kardiyopulmaner Rehabilitasyon Anabilim Dalı

Prof. Dr. Behiye Alyanak
Çocuk ve Ergen Psikiyatristi Uzmanı

Prof. Dr. Esra Akı
Hacettepe Üniversitesi Sağlık Bilimleri Fakültesi Ergoterapi Bölümü

Prof. Dr. Gökhan Malkoç
Medipol Üniversitesi Sosyal Bilimler Enstitüsü Psikoloji Anabilim Dalı

Prof. Dr. Gönül Acar
Marmara Üniversitesi Fizyoterapi ve Rehabilitasyon Bölümü

Prof. Dr. İpek Akman
Maltepe Üniversitesi Tıp Fakültesi Hastanesi Çocuk Sağlığı ve Hastalıkları Anabilim Dalı

Prof. Dr. Kıvılcım Gücüyener
Çocuk Nörolojisi Uzmanı

Prof. Dr. Mehmet Cenk Gürbüz
Üroloji Uzmanı

Prof. Dr. Mehmet Murat Hancı
İstanbul Üniversitesi Cerrahpaşa Tıp Fakültesi Nöroşirürji Anabilim Dalı

Prof. Dr. Murat Oto
Ortopedi ve Travmatoloji Uzmanı

Prof. Dr. Pelin Pıştav Akmeşe
Ege Üniversitesi Sağlık Bilimleri Fakültesi Odyoloji Bölümü

Prof. Dr. Uğur Özbek
Acıbadem Üniversitesi Tıp Fakültesi Tıbbi Genetik Bölümü

Doç. Dr. Nihan Hande Akçakaya
Nöroloji Uzmanı

Doç. Dr. Nilay Kayhan
Ankara Yıldırım Beyazıt Üniversitesi Eğitim Fakültesi Özel Eğitim Bölüm

Doç. Dr. Nilüfer Eldeş Hacıfazlıoğlu
Zeynep Kamil Kadın ve Çocuk Hastalıkları Eğitim ve Araştırma Hastanesi Çocuk Nörolojisi Bölümü

Doç. Dr. Semih Ayta
TSÇV – Cerebral Palsy Türkiye, Çocuk Nöroloji Uzmanı

Doç. Dr. Zeynep Hande Sart
Boğaziçi Üniversitesi Eğitim Fakültesi Eğitim Bilimleri Anabilim Dalı Rehberlik ve Psikolojik Danışmanlık Bilim Dalı

Uzm. ÇG. AS. Birgül Bayoğlu
Çocuk Gelişim Uzmanı

Uzm. Dent. Muharrem İhsan Gürsoy
Diş Hekimi

İsmail Kemal Gürleyik
TSÇV - Cerebral Palsy Türkiye, Yönetim Kurulu Başkanı

Nigar Evgin
TSÇV - Cerebral Palsy Türkiye, Genel Direktörü

*Unvan ve harf sırasına göre listelenmiştir.

HİZMETLERİMİZ

Sayılarla 2025 Yılı Hizmet ve Desteklerimiz

Metin Sabancı Merkezi	Hatay Hizmet Merkezleri	Toplam
28 Uzman	**5** Uzman	**33** Uzman
Her ay **407** Engelli, **65** Okul Öğrencisi, Toplam **472** Öğrenci	Düzenli **150** Engelli Öğrenci	Aylık **622** Öğrenci
32.860 Seans Hizmeti ve **986** PDR Hizmeti Toplam **33.846** seans	**7.594** Yerinde Seans Hizmeti Toplam **7.594** Seans	**41.440** Seans Hizmeti
175 Değerlendirme & Tıbbi Danışmanlık Hizmeti	**126** Değerlendirme & Tıbbi Danışmanlık Hizmeti	**301** Değerlendirme & Tıbbi Danışmanlık Hizmeti
Maddi imkanı sınırlı öğrencilere **2.645** ücretsiz seans	Depremzede öğrencilere **7.594** ücretsiz seans	**10.239** Ücretsiz Seans
	7 ameliyat, **9** ortez, **5** protez	

Aylık **622** Öğrenci

Metin Sabancı Özel Eğitim ve Rehabilitasyon Merkezleri

2025 yılında Özel Eğitim ve Rehabilitasyon Merkezlerimizde, geniş bir hizmet yelpazesinde aylık ortalama **407** öğrenciye destek eğitim hizmeti sunduk. Yıl boyunca hizmet verdiğimiz öğrencilerimize toplam **33.846 seans** sağladık. Aynı dönemde Vakfımızın kaynak geliştirme faaliyetlerinden elde ettiği bağışlar aracılığıyla öğrencilerimize **2.645 seans** ücretsiz olarak sunduk.

Özel Eğitim ve Rehabilitasyon Merkezlerimizin toplam geliri 2025 yılında, bir önceki yıla oranla **%32,7** artışla **30.007.675 TL** olarak gerçekleşti. Gelirimizin **%63**'ü MEB, **%37**'si özel hizmet ve bağış kaynaklarından oluştu.

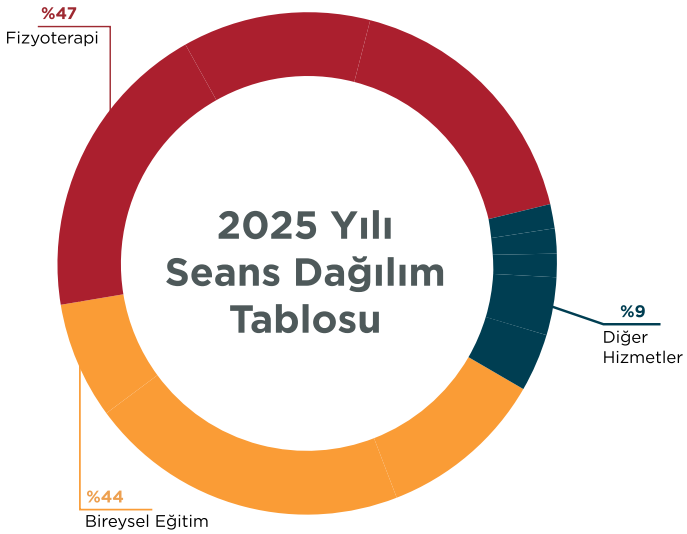

Hizmet Türü	Verilen Seans
Fizyoterapi	15.554
Bireysel Eğitim	14.445
Duyu Bütünleme	965
Hidroterapi	912
Ergoterapi & Teknoterapi	477
Konuşma Terapisi	278
İlk Değerlendirme ve Tıbbi Danışmanlık	176

Bu yıl da Yeditepe Üniversitesi Sağlık Bilimleri Fakültesi Fizyoterapi ve Rehabilitasyon Bölümü, Üsküdar Üniversitesi Sağlık Bilimleri Fakültesi Çocuk Gelişimi Bölümü öğrencilerinin staj programlarına devam ettik. Akademik Kurulumuzdan ön onayları alınan bilimsel çalışmalara verilen destek bu yıl da devam etti. Ocak 2025 itibariyle kurumsal sosyal sorumluluk projelerimize Rehabilitasyon Merkezlerimizde devam ettik. Bu kapsamda erken müdahale programı ile Cerebral Palsy olma riski olan bebeklere, yeme problemi yaşayan, adaptif cihaz ihtiyacı olan ve görme rehabilitasyonuna gereksinim duyan çocuklara destek sağladık. Teknolojik rehabilitasyon ünitemizde bağışçılarımızın katkılarıyla terapileri hem eğlenceli hale getirdik hem de çocuklarımızın gelişimlerini takip edebileceğimiz verileri elde ettik.



Ali'nin Hikayesi

Vakfımızla yolları 2012 yılında kesişen Ali, aldığı fizyoterapi ve bireysel eğitim seansları ile artık desteksiz oturabiliyor, destek ile ayakta durabiliyor.

Bu süreçte akademik becerileri de gelişen Ali, liseden mezun oldu ve gelecekte üniversiteye gidebilme hayalleri kuruyor.

Onun hikâyesi bize şunu hatırlatıyor:

Her çocuk fırsat bulduğunda kendi yolunu çizebilir.

Hatay Engelli Hizmet Merkezi

2025 yılı boyunca, AFAD Büyükdalyan Geçici Barınma Merkezi, İSO Yaşamkent Geçici Barınma Merkezi ve Neşe Özgür- Mustafa Sabuncuoğlu Engelli Hizmet Merkezinde hizmetlerimiz kesintisiz olarak devam etti. Neşe Özgür-Mustafa Sabuncuoğlu Engelli Hizmet merkezindeki terapi alanlarımızda rehabilitasyon hizmetlerinde kullanılan materyal ve teknik donanımlar yenilerek hizmet çeşitliliğimizi arttırdık. Teknolojik Rehabilitasyon, Duyu Bütünleme ve Uzay Terapisi odalarını açtık.

Hizmet Türü	Verilen Seans
Fizyoterapi	4.462
Özel Eğitim	3.109
Değerlendirme	126
Psikolojik Destek	23

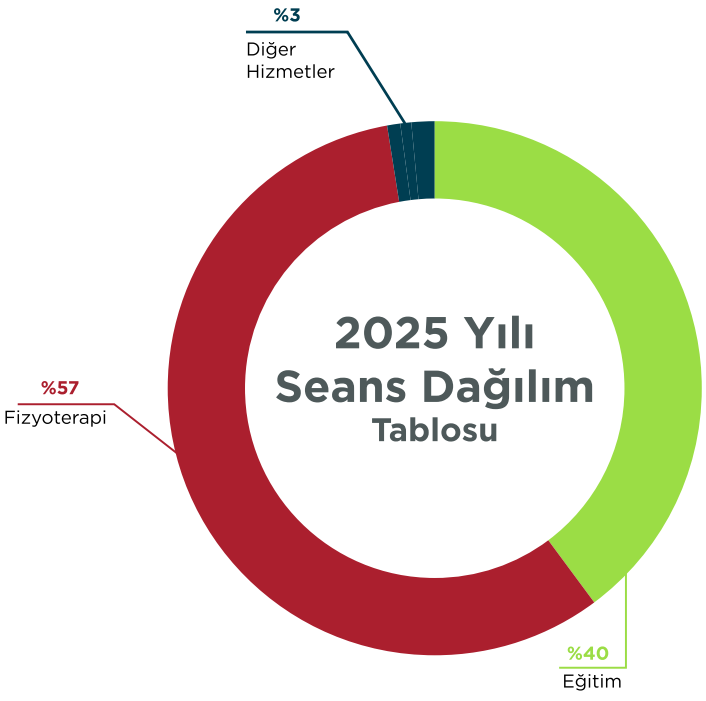

Merkezimizdeki rehabilitasyon süreçlerini çocuk ve ampute bireylerin ihtiyaç duyduğu tıbbi donanım ve cerrahi desteklerle güçlendirmeye devam ettik. 2025 yılı içerisinde gerçekleştirdiğimiz çalışmalar kapsamında;

- **Ameliyat ve Konsültasyon Desteği:**
7 çocuğumuzun ameliyat süreçlerine katkı sağladık; 38 çocuğumuzun ortopedik konsültasyonlarını hekimlerimiz eşliğinde tamamladık. (Prof. Dr. Muharrem İnan ve Doç. Dr. Barış Görgün)

- **Ortez ve Protez Uygulamaları:**
9 çocuğumuza ortez desteği sağladık. Ampute bireylere yönelik hizmetlerimiz kapsamında ise 5 ampute bireyin protez uygulamasına destek olduk.

- **Medikal Cihaz ve Donanım Desteği:**
Depremden etkilenen ve ihtiyaç sahibi olduğu belirlenen 18 çocuğumuzun tekerlekli sandalye başta olmak üzere medikal cihaz ihtiyaçlarını karşıladık.

Bir Umut ve Azim Hikayesi: Melek Ela Sarsılmaz

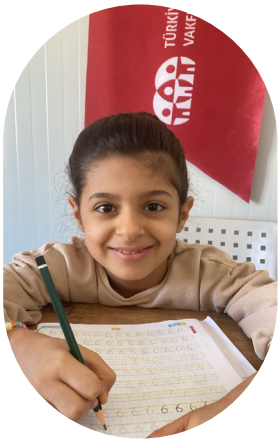

Melek Ela, 2016 doğumlu, hayat dolu bir çocuğumuz. 6 Şubat depremine annesi ve kardeşi Ömer ile yakalandı; 38 saat sonra enkazdan sağ çıkarıldı. Mersin'de süren zorlu tedavi sürecinin ardından ayak parmaklarından amputasyon geçirdi. Babasının bir yıl çalışamamasıyla aile İstanbul Sanayi Odası Yaşamkent Konteyner Kent'e yerleşti; Melek yaşıtları gibi okula başlayamadı.

Ekim 2023'te annesine ulaşan bir broşürle yollarımız kesişti. Merkezimize geldiğinde ayağına basamıyor, diğer ayağı üzerinde sekerek yürümeye çalıştığı için yaralar oluşuyordu. İki kritik ameliyat, ardından ortez ve protez uygulamaları ile yoğun fizyoterapi ve özel eğitim desteği sağladık. Okuma-yazma ve temel akademik becerilerde akranlarıyla aynı seviyeye ulaştı.

Bir yıl gecikmeli de olsa 2024'te okuluna kavuştu. Bugün Melek artık özgürce koşuyor ve bisiklete biniyor.

Bilimsel Çalışmalar

Değerli Öğretim Üyelerinden oluşan Akademik Kurulumuz 2025 yılında da bilimsel çalışmalarına Prof. Dr. Hakan Şenaran'ın başkanlığında devam etti.

Araştırmalar

Akademik Kurulumuz, 2025 yılında 2 bilimsel çalışmaya onay verdi. Bu bilimsel çalışmalar TSÇV Özel Metin Sabancı Özel Eğitim ve Rehabilitasyon Merkezi ve Hatay Engelli Merkezinde yürütüldü.

9.Uluslararası Katılımlı Cerebral Palsy ve Gelişimsel Bozukluklar Kongresi

Bu yıl dokuzuncusu düzenlenen **'Prof. Dr. Hıfzı Özcan Uluslararası Katılımlı Cerebral Palsy ve Gelişimsel Bozukluklar Kongresi'** 'Değişen Zaman, Gelişen İş Birlikleri' mottosu ile **22-24 Şubat 2025** tarihleri arasında çevirim içi olarak gerçekleşti. Bilimsel program ve aile oturumlarından oluşan üç gün süren kongremizde, alanında uzman yurtdışından 8, yurt içinden 71 konuşmacı katıldı. Kongrede 16 konferans, 14 panel ve 1 sempozyum gerçekleşti. Aileler için yapılan özel oturumda 7 konferans ile ailelerin yaşadığı sorunlara çözüm aranmaya çalışıldı. 3 gün boyunca 300'e yakın katılımcının izlediği kongreye ilgi yoğun oldu.



TSÇV Akademi Canlı Yayınları & Akademi Eğitimleri

- Nörogelişimsel Bozukluğu Olan Çocuklarda Bütüncül Habilitasyon Çalışmaları
  Prof. Dr. Mintaze Kerem Günel
- Cerebral Palsy'de Her Hastaya Ameliyat Gerekir mi?
  Prof. Dr. Hakan Şenaran
- Cerebral Palsy'li Çocuklarda Karşılaşılan Ortopedik Sorunlar ve Tedavisi
  Prof. Dr. Hakan Şenaran
- Cerebral Palsy Tanılı Her Çocukta Epilepsi Nöbetleri Görülür mü?
  Doç. Dr. Semih Ayta
- Cerebral Palsy'li Öğrencilerin Katılım Hakkı ve Öğretimsel Uygulamalar
  Doç. Dr. Nilay Kayhan

ULUSAL VE ULUSLARARASI İŞ BİRLİKLERİMİZ VE HİBE PROGRAMLARIMIZ

2025 yılında uluslararası iş birliği üyesi olduğumuz ağ ve platformlarda devam etti. **Genel Direktörümüz Nigar Evgin International Cerebral Palsy Society**'nin (ICPS) **Yönetim Kurulu'nda, Genel Direktör Yardımcımız Osman Fehmi Öztürk** ise **Caravan 2000 Yönetim Kurulu'nda** Vakfımızı temsil etmeye devam ettiler.

HİBE PROGRAMLARI ve PROJELER

Green INclusive Academy

Hibe Veren Kuruluş: Almanya Ulusal Ajansı

Hibe Programı: Erasmus + Yetişkin Eğitimi

Uygulama Dönemi: Aralık 2023 / Mayıs 2026

Proje Süresi: 30 Ay

Proje Bütçesi: 250.000 Euro

Proje Koordinatörü: IB Südwest gGmbh für Bildung und soziale Dienste, Almanya

TSÇV proje uygulama partneri: Türkiye Down Sendromu Derneği
Proje Ortakları:

- Türkiye Spastik Çocuklar Vakfı & Türkiye Down Sendromu Derneği
- Sensus, Region Stockholm-Gotland - İsveç
- Polskie Stowarzyszenie na Rzecz Osob z Niepelnosprawnoscia Intelektualna Kolo w Gdansk - Polonya
- Panellinios Syllogos Prosarmosmenon Drastiriotiton Alma - Yunanistan
- Cooperativa Sociale Kara Bobowski - İtalya
- Centro Koınonıkıs Frontıdas Atomon – Estonya
- Me Noıtıkı Isterısı – Yunanistan
- Fundacıon Monte Mediterraneo - İspanya
- Gapas - Fransa



Projenin Dönemsel Faaliyetleri:

Engelliler ve engellilerle çalışan uzmanların sürdürülebilir kalkınma hedeflerine ilişkin bilgisini artırmayı amaçlayan bir e-kitabın hazırlanmasına katkı sunuldu.
Atina'da düzenlenen uluslararası toplantıda sürdürülebilir kalkınma hedeflerinin engelli bireylere öğretilmesine ilişkin stratejik kararlar verildi.
Engelli çocuklara sürdürülebilirliğe ilişkin temel kavramların aktarıldığı etkinlikler düzenlendi.

Ortez, Protez ve Rehabilitasyon Desteği Projesi

Hibe Veren Kuruluş: Uluslararası Rotary Vakfı

Hibe Programı: Deprem fonu

Uygulama Dönemi: 19.12.2025 / 19.12.2026

Proje Süresi: 1 Yıl

Proje Bütçesi: $97.400

Proje Koordinatörü: Türkiye Spastik Çocuklar Vakfı

Projenin faaliyetleri:

Uzuv kaybı yaşayan 20 depremzedeye ortez ve protez bağışı yapılması.

Uzuv kaybı yaşayan depremzedelere ve özel gereksinimli depremzede gençlere rehabilitasyon ve özel eğitim hizmetinin sağlanması.
İhtiyaç sahibi depremzedelere psikolojik destek seansı sunulması.



Hatay Teknoterapi Odası Kurulum Projesi

Hibe Veren Kuruluş: İsa Mesih'in Son Zaman Azizler Kilisesi

Uygulama Dönemi: 1.12.2025/31.05.2026

Proje Süresi: 6 Ay

Proje Koordinatörü: Türkiye Spastik Çocuklar Vakfı

Projenin faaliyetleri:

- Hatay'da kalıcı hizmet birimimize 3 adet yeni hizmet odasının kurulması için ekipman satın alımı yapılması.
- Teknoterapi odasının açılması
- Uzay terapi ekipmanı ve ek ekipmanlar içeren iki adet duyu bütünleme rehabilitasyonu odasının ekipmanlarının satın alınması.



KURUMSAL İLETİŞİM ÇALIŞMALARI

Medyada Vakfımız

- Instagram hesabımızda **30.008** takipçimiz oldu.
- Facebook ve Instagram'da **13.667.604** kişiye görüntülenme sağlandı.
- Facebook ve Instagram'da **3.778.645** kişiye erişim sağlandı.
- Sosyal medya hesaplarında geçen seneye oranla takipçi sayılarında **%2.33** oranında artış sağlandı.
- Facebook ve Instagram'da **42.285** etkileşim sağlandı.
- **2** Radyo Haberi
- **8** Özel Haber (Gazete, Dergi Haberi- Röportaj)
- Yıl boyunca web sitemizi **63.015** kişi tıkladı
- **4** Görsel Basın (TV) Haberi

Farkındalık Çalışmaları

53 yıldır Cerebral Palsy'li bireylere teşhis, tedavi, rehabilitasyon ve eğitim hizmeti sağlayarak, meslek sahibi olmaları ve hayata kazandırılmaları için gerekli faaliyet ve gayretlerde bulunan bir Vakıf olarak, bu yıl da Cerebral Palsy farkındalığını artırmak için çeşitli çalışmalar yürüttük. Farkındalık çalışmalarımızı kuvvetlendirmek için kurumsal iş ortaklarımızla yeni projeler hayata geçirerek iletişim faaliyetlerimizi sürdürdük.

6 Ekim Dünya Cerebral Palsy Günü kapsamında yapmış olduğumuz çalışmaların farkındalığın artması yönünde büyük katkısı oldu.

Dünya Cerebral Palsy Günü

- **70.000** kişiye e-mailing gönderimi yaptık.
- **30** adet post, **150**'ye yakın hikâye paylaşımı ile **2** milyona yakın görüntülenme aldık.
- Instagram, Facebook, Linkedin ve X hesaplarımızda **845.025** kişiye eriştik.
- Medyada yapılan çeşitli iş birlikleri ile **2 radyo programı** konukluğu ve **2 TV kanalı**nda özel haber çalışması gerçekleştirdik.

6 Ekim Dünya Cerebral Palsy Günü kapsamında, Cerebral Palsy farkındalığını artırmak amacıyla kurumsal firmalar, sivil toplum kuruluşları, sanatçılar ve belediyelerle iş birliği yaparken, dijital platformlarda da daha geniş kitlelere ulaşmak için özenle çalıştık.



Dünya Cerebral Palsy Günü'nün ana kampanyası, 7. yılında da "Yeşil Renk" temalıydı. Cerebral Palsy farkındalığını artırmak amacıyla **#BenzersizVeBirlikteyiz** sloganını bu yıl iletişim çalışmalarımıza ekledik. Ekim ayı boyunca,farklı mecralarda yaptığımız çalışmalarla **2 milyona yakın görüntüleme** sayısına ulaştık. 6 Ekim'de sosyal medya hesaplarımızdan paylaştığımız 18 adet reels videosu toplamda **1.258.000** kez izlendi.

Cerebral Palsy gönüllüsü olan kişi ve kuruluşlarla iletişime geçerek, yeşil renk giymelerini, binalarını yeşil ışıklarla aydınlatmalarını ve logolarını yeşil renkte kullanmalarını talep ederek farkındalık yaratma çağrısında bulunduk.

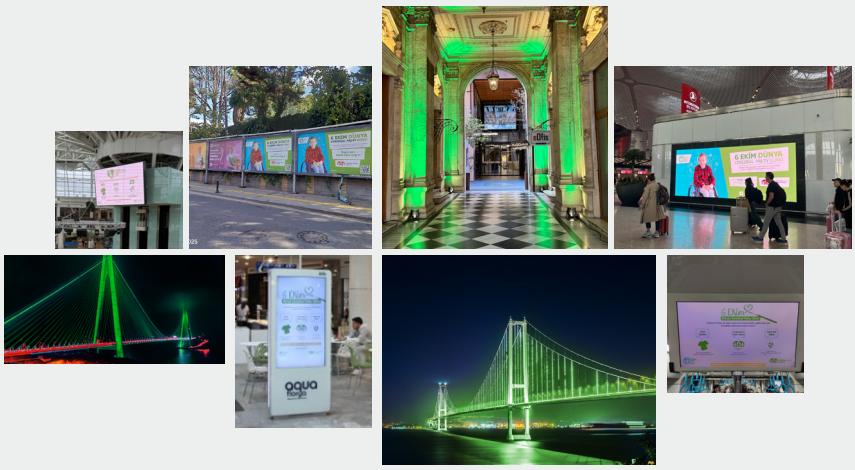

Bu yıl; Bodrum Sualtı Arkeoloji Müzesi, Fatih Sultan Mehmet Köprüsü, Grand Pera AVM, İGA Kulesi, İzmir Saat Kulesi, Kız Kulesi, Osman Gazi Köprüsü ve Yavuz Sultan Selim Köprüsü yeşil ışıklarla aydınlatıldı. Ayrıca, farkındalık yaratmak adına destek veren kurumlar, belediyeler ve işletmeler, sosyal medya üzerinden Cerebral Palsy farkındalığına verdikleri desteği dile getiren paylaşımlar yaptılar.

Farkındalık çalışmalarımız için kamuya açık alanları da kullanarak 'yeşil giyin, yeşil ışık yak, logonu yeşil yap' çağrısında bulunduk. **İstinye Park, Akasya, Trump Towers, Akmerkez, Ak Batı, Palladium, Aqua Florya, Cevahir, Galataport** alışveriş merkezlerinde, İstanbul Belediyesi'ne ait tüm ulaşım araçlarının ekranlarında, **İBB Modyo TV** ve **VAGA TV ile İGA** reklam panolarında Dünya Cerebral Palsy Günü videolarımız düzenli aralıklarla yayımlandı. Ayrıca İstanbul'da Beylikdüzü, Kozyatağı, Tarabya, Beşiktaş, Üsküdar ve Bakırköy gibi çok çeşitli lokasyonlara farkındalık mesajları içeren toplam 50 adet billboard çalışmamız asıldı. 30 Eylül – 6 Ekim tarihleri arasında gerçekleştirilen dijital yayınlar sayesinde **2.549.000** TL reklam eş değerine ulaştık.

TRT 1 Çocuk Kanalı, vakfımızdan hizmet alan çocuklarımızla birlikte bir haber çekimi yaptı ve bu çekim **"Haberin Olsun"** adlı programda yayımlandı. Ayrıca, sabah saatlerinde en çok izlenen programlardan biri olan **NOW TV – Çalar Saat**'te, vakfımızın Genel Direktörü Nigar Evgin'in Cerebral Palsy Günü ile ilgili bilgilendirme videosu yayınlanarak seyircilere arkındalık çağrısı yapıldı.

Bunların yanı sıra **TRT1 Radyo Engelsiz Sesler Programı** ve **TRT1 Günebakan Radyo** konukluğu ile hem 6 Ekim çalışmalarımızdan hem de vakfımızın çalışmalarından bahsetme imkanı bulduk.





T.C. Sağlık Bakanlığı ve Aile ve Sosyal Hizmetler İl Müdürlüğü, sosyal medyadan yapmış oldukları yeşil renk temalı paylaşımlarla kampanyamızın duyurulmasında önemli rol oynayan kamu kurumları arasında yer aldı. 30'dan fazla marka, sosyal medya hesaplarında logolarını yeşil yaparak kampanyamıza destek verdi ve bu anlamlı günde özverili bir şekilde farkındalık oluşturdu.

Cerebral Palsy'e dikkat çekmek ve Cerebral Palsy tanılı çocukların rehabilitasyonunda sıkça başvurulan hipoterapinin (at destekli terapi) önemini vurgulamak için Türkiye Jokey Kulübü ile bu yıl da iş birliği yaparak "**Serebral Palsi Farkındalık Koşusu"**nu Veli Efendi Hipodromu'nda gerçekleştirdik. Yaptığımız bu girişimler ve birlikte gösterdiğimiz çaba büyük yankı uyandırdı. Ekim ayında yoğun bir şekilde yürüttüğümüz çalışmalar sırasında, Vakfımızı ve Cerebral Palsy'i destekleyerek farkındalığın yayılmasına katkı sağlayan tüm kurumlara ve gönüllülerimize teşekkür ederiz.

KAYNAK GELİŞTİRME ÇALIŞMALARI

2025 yılında, bireysel ve kurumsal olmak üzere **32.393.480 TL** bağışa ulaştık.

Entegre bağış kampanyalarımız kapsamında farklı mecralarda hayata geçirdiğimiz çalışmalar ile **9.340.893 TL** bağışa ulaştık.

Kurumsal Sosyal Sorumluluk ve iş birliği çalışmalarımız ile **7.248.580 TL** bağışa ulaştık.

Adım Adım bünyesindeki yardımseverlik koşularında 50 kurum ve 689 gönüllümüz sayesinde 5.153 bağışçıya ulaşarak **5.610.983 TL** bağış topladık.

2.014 düzenli bağışçıya ulaşarak **4.482.181 TL** bağış elde ettik.

Dijital bağış sayfaları ve platformları üzerinden 3.307 tek seferlik bağışçımız Vakfımıza **4.031.110 TL** bağışta bulundu.

Hayallere Dokun Dükkanımız üzerinden yapılan bireysel ve kurumsal satışlarla **1.548.405 TL** gelire ulaştık.

Küçük Cesur Adımlar Programı kapsamında bireysel ve kurumsal bağışçılarımız tarafından yapılan toplam **1.195.358 TL** bağış ile çocuklarımızın kesintisiz rehabilitasyon hizmeti almasını sağladık.

Yıl boyunca 1.479 adet bireysel ve kurumsal olmak üzere dijital ve basılı bağış sertifikalarımızdan **772.414 TL** bağış elde ettik.

Bireysel bağışçılarımızın desteğiyle oluşturulan **731.650 TL**'lik fon ile ailelerimize doğrudan nakdi yardımda bulunduk.

10 Vakıf Dostumuz doğum gününü çocuklarımıza bağışlayarak **86.516 TL** bağış topladı.

Yardımseverlik Koşuları



Bu yıl düzenlenen yardımseverlik koşularında toplanan bağışlar yoluyla toplam 374 engelli olma riski taşıyan bebeğin erken müdahale programından yararlanmasına destek olduk. Yardımseverlik koşuları, Adım Adım'ın İyilik Peşinde Koş (İPK) platformu üzerinden yürütülen bağış kampanyalarıyla katılımcıların spor tutkusu ve sosyal çevrelerinin desteğini birleştirerek önemli bir kaynak yaratmaktadır; bu yaklaşım yalnızca bağış toplamakla kalmayıp aynı zamanda toplumsal farkındalık oluşturmayı da hedeflemektedir.

Kurumsal Sosyal Sorumluluk Projeleri & Kurumsal İş Birlikleri

Vakfımızın özel sektörle kurduğu stratejik ortaklıklar, uzun yıllara yayılan proje ve programlar sayesinde; kurumsal iş birliklerinin, yalnızca finansal destek değil; ortak değer yaratma yaklaşımıyla ele alındığında çocukların hayatında kalıcı ve ölçülebilir bir etki yaratabildiğini göstermektedir.

Bu noktadan hareketle uzun yıllardır birlikte çalıştığımız kurumsal partnerlerimizle bu yıl da sosyal etkiye sahip projeler hayata geçirdik.

Kutup Yıldızları Projesi

AbbVie'nin koşulsuz desteği ile 8 yıldan beri devam eden Kutup Yıldızları Projesi, özel gereksinimli çocukların erken dönemde ihtiyaç duydukları desteklere erişimini güçlendirici uzun soluklu ve etki odaklı bir kurumsal sosyal sorumluluk iş birliğidir. Proje kapsamında sağlanan kaynaklar, çocukların gelişimsel süreçlerini destekleyen hizmetlerin sürdürülebilirliğine katkı sağlamış; erken müdahalenin çocukların yaşam kalitesi üzerindeki dönüştürücü etkisini görünür kıldı.

Abbvie Türkiye'nin **487.500 TL**'lik desteğiyle engelli olma riski taşıyan **15** bebeğimiz bu sene projeden fayda sağladı.

Serebral Palsi'de Enerji Dolu Bir Adım Beslenmeden Olmaz Projesi:

Nutricia ile 2021 yılından beri yürütülen bu proje ile özel gereksinimli çocukların gelişiminde beslenmenin kritik rolüne dikkat çeken, bütüncül bir sosyal etki yaklaşımıyla kurgulanmıştır. Proje sayesinde, **650.000TL**'lik fon desteğiyle beslenme sorunu yaşayan **20** çocuğumuza ve ailelerine destek sağlarken, ebeveynlerin gıda tüketimi konusundaki bilgi ve becerilerinin gelişimi sağlandı.

Move & Speak Projesi:

Ford Otosan ile yürütülen bu proje, teknoloji temelli rehabilitasyon ve özel eğitim yaklaşımlarını bir araya getirerek, Cerebral Palsy tanılı çocukların dil, konuşma ve motor becerilerini güçlendirmeyi hedefleyen bir sosyal etki projesidir. Proje kapsamında, dil ve konuşma terapisi odası kurulumu, interaktif oyun/uygulama altyapısının lisanslanması ve özel eğitim & rehabilitasyon desteğinin sağlanması gibi kapsamlı çalışmalar hayata geçirildi.

Ürün İşbirlikleri



Kahve Dünyası ile yürütülen İyilik Çikolataları iş birliği, sosyal sorumluluk ve gelir yaratmayı bir araya getiren "ürün iş birliği" modelinin güçlü bir örneğidir. Proje kapsamında, satışa sunulan üzerinde Cerebral Palsy'li çocuklarımızın çizimlerinin yer aldığı hediyelik çikolatalardan elde edilen gelirlerin bir kısmı, vakfımızın özel gereksinimli çocuklara yönelik eğitim ve rehabilitasyon hizmetlerine aktarılmaktadır.



Queen Türkiye ile yürütülen İyilik Çiçeği projesi, vakfımızın kaynak geliştirme stratejilerinden biri olarak, ürün satışları üzerinden sürdürülebilir bağış yaratmayı hedefleyen anlamlı bir iş birliğidir. Bu kapsamda tasarlanan özel İyilik Çiçeği bitki ürünleri, satışa sunulurken elde edilen gelirlerin bir kısmı doğrudan Türkiye Spastik Çocuklar Vakfı'nın eğitim ve rehabilitasyon hizmetlerine aktarılmaktadır.

Ayni Bağışlar & Sponsorluklar:

Erateks: Yardımseverlik koşularında gönüllülerimizin giydiği tişörtler bu yıl Erateks Firması sponsorluğunda **1633** adet üretildi. Vakfımız için koşan tüm gönüllülerimiz Süper Fil Takımı tişörtleriyle Cerebral Palsy farkındalığına destek oldu.

Avery Dennison: Koşucu tişörtlerimizin baskı işlemleri Avery Dennison firması tarafından gerçekleştirildi.

Bulut Tahsilat: İstanbul Maratonu'nda koşucularımıza moral veren Süper Fil maskotumuz, Bulut Tahsilat sponsorluğuyla üretildi. Süper Filimiz, maraton günü tüm koşucularımızın motivasyonunu yükseltti.

Migros: Ramazan ayında Migros Market desteğiyle, maddi imkanı sınırlı ailelerimiz için gıda kolisi kampanyası düzenlenerek **405** ailemizin Ramazan sofralarına katkıda bulunduk. Migros Market aracılığıyla düzenlenen kurban bağışı kampanyası ile Hatay'da başta depremzede engelli çocuklarımız ve aileleri olmak üzere **2.545** depremzede aileye ulaşıldı.

Kahve Dünyası: Çocuklarımız ve aileleri için bayram çikolatası ayni bağışında bulunarak, Ramazan Bayramı'nda çocuklarımızı mutlu etti.

L'Oréal Türkiye: Çocuklarımız, aileleri ve uzmanlarımız için güneş koruyucu krem bağışında bulunarak ailelerin sağlıklı yaşamına destek oldu.

Setrow: Mailing hizmetleri sponsorumuz olarak iletişim ve bağış kampanya çalışmalarımızı çok daha fazla gönüllümüze duyurmamıza destek oldu.

Yuyu: Özel gereksinimli çocuklarımız için ağırlık oluşturucu ortopedik battaniye bağışında bulunarak çocuklarımızın gelişimlerine katkı sağladı.

Mattel: Yıl boyu çocuklarımız için oyuncak bağışında bulunarak, onların özel eğitimlerine ve eğlenceli aktivitelerde yer almalarına destek oldu.

Canon Türkiye: Sertifika ve basılı kart işlerinde kullanılmak üzere yazıcı bağışında bulunarak bağışçı iletişim çalışmalarımıza katkı sağladı.

Ömür Medikal: Çocuklarımızın ihtiyaç duyduğu medikal ürünlerini bağışladı. Onların rehabilitasyon süreçlerine katkıda bulundu.

Çanakkale Koleji: İhtiyaç sahibi çocuklarımız için **10** adet akülü tekerlekli sandalye bağışlayarak onların bağımsız hareket edebilme kapasitelerini güçlendirdi.

Kurumsal Gönüllü İş Birlikleri

Ekim'de Bi' İyilik Var Kampanyası

Ekim ayında gerçekleştirilen **"Ekim'de Bi' İyilik Var" Projesi**, sağlıklı yaşamı teşvik eden gönüllülük yaklaşımını sosyal etkiyle buluşturan bütüncül bir model olarak hayata geçirildi. Ford Otosan çalışanlarının aktif katılımıyla yürütülen proje, bireysel hareketi toplumsal faydaya dönüştürmeyi amaçladı; engelli olma riski taşıyan bebekler ile özel gereksinimli çocukların rehabilitasyon ve özel eğitim süreçlerine destek sağladı.

Proje süresince Ford Otosan gönüllüleri, günlük **10.000 adım** hedefi doğrultusunda oluşturdukları takımlar ile sağlıklı yaşam pratiklerini destekledi; eş zamanlı olarak düzenlenen gönüllü ve kaynak geliştirme etkinlikleri aracılığıyla Vakfımız bünyesinde yer alan teknoloji temelli rehabilitasyon ve görme rehabilitasyonu alanlarından yararlanan çocukların seanslarını sahiplendiler. Kampanya kapsamında toplanan bağışlar sayesinde çocukların bireysel ihtiyaçlarına yönelik özel eğitim ve rehabilitasyon hizmetlerine düzenli erişimi sağlandı; proje, çalışan gönüllülüğünün somut ve sürdürülebilir etkiye dönüştüğü bir iyi örnek olarak güçlendi.

Kurumsal Gönüllülük ve Farkındalık Atölyeleri

Yıl boyunca gerçekleştirilen kurumsal gönüllülük atölyeleri kapsamında; **Vodafone, Edenred, Delta Holding, Polisan, KKB, L'Oréal, Kahve Dünyası, Maxion İnci Jant Grubu** ve farklı sektörlerdeki kurumlardan çalışanlarla bir araya gelerek Cerebral Palsy'li çocukların ihtiyaçlarına yönelik kapsamlı farkındalık çalışmaları yürütüldü. Atölyeler süresince gerçekleştirilen bilgilendirici sunumlar aracılığıyla; Cerebral Palsy'nin erken tanı ve erken müdahale ile ilişkisi, rehabilitasyon süreçlerinin çocukların gelişimindeki belirleyici rolü ve ailelerin karşılaştığı güçlükler, geniş bir çalışan kitlesine doğrudan aktarıldı.



Bu farkındalık çalışmalarıyla kurumsal gönüllülerimizin aktif katılımı sağlandı. Gönüllülerimiz el emekleriyle ürettikleri çalışmalar aracılığıyla sosyal faydanın bir parçası oldu; gönüllülük, yalnızca bilgilendirilen değil, üreten ve katkı sunan bir deneyime dönüştü. Atölye çıktıları bağışa dönüştürülerek, Vakfımız bünyesinde hizmet alan çocukların özel eğitim ve rehabilitasyon süreçlerine kaynak sağlandı; kurumsal gönüllülük modeli, farkındalık, üretim ve sürdürülebilir etkiyi bir araya getiren bütüncül bir yapı olarak yıl boyunca yaygınlaştırıldı.

Türkiye Spastik Çocuklar Vakfı – Cerebral Palsy Türkiye'nin yanında olarak her zaman desteklerini hissettiren kıymetli bağışçılarımıza ve destekçilerimize, sevgili çocuklarımız adına içten teşekkürlerimizi sunarız.

İNSAN KAYNAĞIMIZ

2025 yılı dünya ve ülkemiz için finansal açıdan zorlu bir yıl oldu. Buna karşın çalışanlarımızın gösterdiği güçlü iş birliği ve özverili katkıları sayesinde bu sürecin başarıyla yönetilmesi sağlandı; karşılaşılan güçlükler dayanışma içerisinde aşıldı.

İnsan kaynağımızın sürdürülebilir başarının temel unsuru olduğu bilinciyle önümüzdeki dönemde de Vakfımızın misyon ve değerleri doğrultusunda, insan odaklı ve gelişime açık İnsan Kaynakları politikalarıyla çalışmalarımızı sürdürmeyi hedefliyoruz.

2025 yılında Vakfımız, eğitimli ve nitelikli insan kaynağımızın desteğiyle çalışmalarına kesintisiz olarak devam etti. Yıl sonu itibarıyla çalışan sayımız 60 kişidir.

İş gücü ihtiyacımızı, üniversitelerden ve meslek liselerinden gelen stajyer öğrencilerimizin değerli katkılarıyla destekliyoruz. Bu uygulama, genç arkadaşlarımıza profesyonel deneyim kazandırmak ve yetkinliklerini geliştirmek için önemli bir fırsat sunmaktadır.

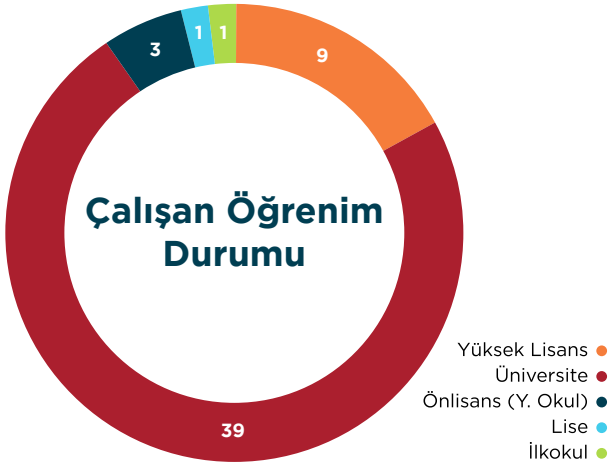

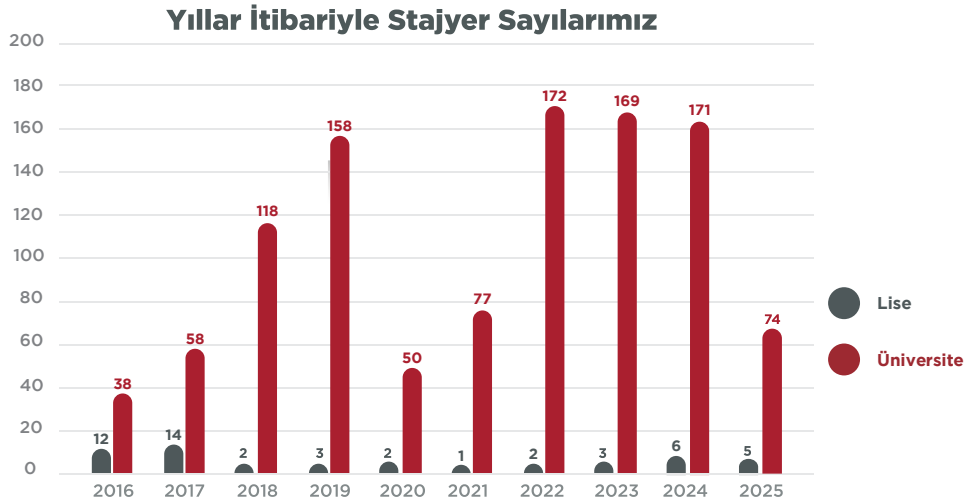

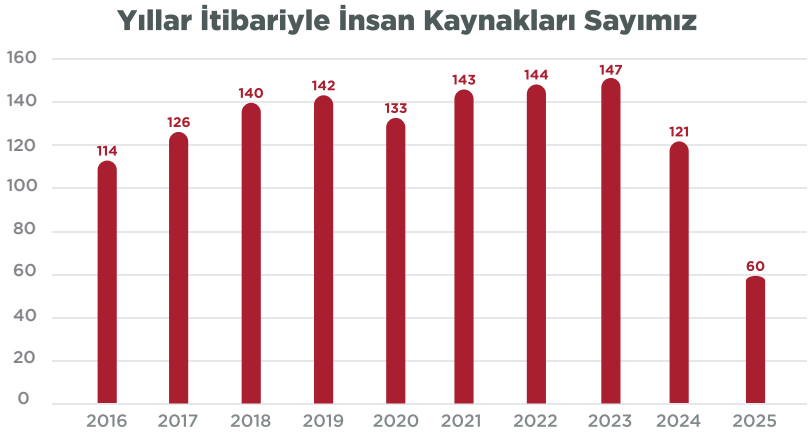

*Çalışan sayılarına Hatay Hizmet birimi, taşeron ekip ve güvenlik dahil edilmiştir.

MALİ SONUÇLARIMIZ

İktisadi İşletme Bilanço ve Gelir Tablosu

TÜRKİYE SPASTİK ÇOCUKLAR VAKFI İKTİSADİ İŞLETMESİ
31.12.2025 ÖZET BİLANÇOSU

	31.12.2024	31.12.2025
I- DÖNEN VARLIKLAR		
HAZIR DEĞERLER	583.471,42	754.795,17
MENKUL DEĞERLER	0,00	0,00
TİCARİ ALACAKLAR	2.095.758,66	2.739.688,58
DİĞER ALACAKLAR	0,00	441.222,13
STOKLAR	272.797,31	358.693,14
GELECEK AYLARA AİT GİDERLER VE GİDER		
TAHAKKUKLARI	1.260.499,09	0,00
DİĞER DÖNEN VARLIKLAR	222.286,62	308.691,12
DÖNEN VARLIKLAR TOPLAMI	4.434.813,10	4.603.090,14
II- DURAN VARLIKLAR		
MADDİ DURAN VARLIKLAR	2.295.500,57	1.517.069,34
MADDİ OLMAYAN DURAN VARLIKLAR	6.001.538,89	5.668.227,13
GELECEK YILLARA AİT GİDERLER VE GİDER		
TAHAKKUKLARI	188.913,78	136.497,58
DURAN VARLIKLAR TOPLAMI	8.485.953,24	7.321.794,05
AKTİF(VARLIKLAR) TOPLAMI	12.920.766,34	11.924.884,19

	31.12.2024	31.12.2025
I- KISA VADELİ YABANCI KAYNAKLAR		
MALİ BORÇLAR	142.869,53	109.503,82
TİCARİ BORÇLAR	1.275.329,28	1.108.591,72
DİĞER BORÇLAR	1.923.782,19	6.480.801,43
ALINAN AVANSLAR	4.564.420,61	0,00
ÖDENECEK VERGİ VE DİĞER YÜK.	1.945.844,75	1.285.006,16
BORÇ VE GİDER KARŞILIKLARI	-2.926,74	-1.424,90
GELECEK AYLARA AİT GELİRLER VE GELİR		
TAHAKKUKLARI	86.546,42	368.955,90
KISA VADELİ YABANCI KAY.TOPLAMI	9.935.866,04	9.351.434,13
II- UZUN VADELİ YABANCI KAYNAKLAR		
DİĞER BORÇLAR	0,00	0,00
ALINAN AVANSLAR	0,00	0,00
BORÇ VE GİDER KARŞILIKLARI	0,00	0,00
GELECEK AYLARA AİT GELİRLER VE GELİR		
TAHAKKUKLARI	276.037,85	116.186,56
UZUN VADELİ YABANCI KAY.TOPLAMI	276.037,85	116.186,56
ÖZKAYNAKLAR		
ÖDENMİŞ SERMAYE	10.143.610,66	10.143.610,66
SERMAYE YEDEKLERİ	0,00	0,00
KAR YEDEKLERİ	0,00	0,00
GEÇMİŞ YIL KARLARI	16.878,14	16.878,14
GEÇMİŞ YIL ZARARLARI(-)	-7.286.713,95	-7.451.626,35
DÖNEM NET KARI(ZARARI)	-164.912,40	-251.598,95
ÖZKAYNAKLAR TOPLAMI	2.708.862,45	2.457.263,50
PASİF(KAYNAKLAR) TOPLAMI	12.920.766,34	11.924.884,19

TÜRKİYE SPASTİK ÇOCUKLAR VAKFI İKTİSADİ İŞLETMESİ
31.12.2025 GELİR TABLOSU

	31.12.2024	31.12.2025
YURT İÇİ SATIŞLAR	56.208.270,98	38.176.827,70
DİĞER GELİRLER	-	5.480.164,26
SATILAN TİCARİ MALLAR MALİYETİ	207.146,05	447.222,25
SATILAN HİZMET MALİYETİ	42.322.041,49	38.496.522,73
GENEL YÖNETİM GİDERLERİ	29.019.865,14	35.018.536,24
FAİZ GELİRLERİ	19.510,90	9.499,17
ENFLASYON DÜZELTME KARLARI	9.389.360,94	-
DİĞER OLAĞAN GELİR VE KARLAR	14.058.192,22	30.162.632,28
ENFLASYON DÜZELTME ZARARLARI	8.135.877,57	-
ÖNCEKİ DÖNEM GELİR VE KARLAR	15.647,66	-
DİĞER OLAĞAN DIŞI GELİR VE KARLAR	21.175,59	81.544,69
ÖNCEKİ DÖNEM GİDER VE ZARARLARI	9.167,70	9.387,00
DİĞER OLAĞAN DIŞI GİDER VE ZARARLAR	182.972,74	190.598,83
DÖNEM KARI VEYA ZARARI	**- 164.912,40**	**- 251.598,95**
DÖNEM KARI VERGİ VE DİĞER YÜKÜMLÜLÜK KARŞILIKLARI	-	-
DÖNEM NET KARI VEYA ZARARI	**- 164.912,40**	**- 251.598,95**

Vakıf Bilanço ve Gelir Tablosu

TÜRKİYE SPASTİK ÇOCUKLAR VAKFI
31.12.2025 ÖZET BİLANÇOSU

	31.12.2024	31.12.2025
I- DÖNEN VARLIKLAR		
HAZIR DEĞERLER	49.939.465,21	34.185.391,26
MENKUL DEĞERLER	3.492.775,38	2.835.722,77
DİĞER ALACAKLAR	1.642.263,11	5.264.686,44
DİĞER DÖNEN VARLIKLAR	14.000,00	41.976,35
DÖNEN VARLIKLAR TOPLAMI	55.088.503,70	42.327.776,82
II- DURAN VARLIKLAR		
TİCARİ ALACAKLAR	45.209,61	45.203,99
MALİ DURAN VARLIKLAR	443.496,23	443.496,23
MADDİ DURAN VARLIKLAR	1.328.335,94	1.204.569,38
MADDİ OLMAYAN DURAN VARLIKLAR	677.151,67	267.486,10
GELECEK YILLARA AİT GİDERLER VE GELİR TAHA	427.600,15	689.964,98
DURAN VARLIKLAR TOPLAMI	2.921.793,60	2.650.720,68
AKTİF(VARLIKLAR) TOPLAMI	58.010.297,30	44.978.497,50

	31.12.2024	31.12.2025
I- KISA VADELİ YABANCI KAYNAKLAR		
MALİ BORÇLAR	146.362,53	182.463,23
TİCARİ BORÇLAR	1.353.355,17	1.931.295,06
DİĞER BORÇLAR	90.692,59	56.083,88
ÖDENECEK VERGİ VE DİĞER YÜK.	1.186.456,56	1.368.572,40
GELECEK AYLARA AİT GİDERLER VE GİDER TAHA	1.293.618,21	102.982,39
KISA VADELİ YABANCI KAY.TOPLAMI	4.070.485,06	3.641.396,96
II- UZUN VADELİ YABANCI KAYNAKLAR		
GELECEK YILLARA AİT GELİRLER VE GİDER TAHA	3.492.775,38	1.195.432,49
UZUN VADELİ YABANCI KAY.TOPLAMI	3.492.775,38	1.195.432,49
ÖZKAYNAKLAR		
ÖDENMİŞ SERMAYE	1.242.528,60	1.242.528,60
KAR YEDEKLERİ	42.069.514,61	36.184.733,55
GEÇMİŞ YIL KARLARI	1.695.036,46	1.710.380,37
GEÇMİŞ YIL ZARARLARI(-)	-281.760,27	-281.760,27
DÖNEM NET KARI (ZARARI)	5.721.717,46	1.285.785,80
ÖZKAYNAKLAR TOPLAMI	50.447.036,86	40.141.668,05
PASİF(KAYNAKLAR) TOPLAMI	58.010.297,30	44.978.497,50
	0,00	0,00

TÜRKİYE SPASTİK ÇOCUKLAR VAKFI
31.12.2025 ÖZET GELİR TABLOSU

	31.12.2024	31.12.2025
BAĞIŞ VE YARDIMLAR	72.322.773,53	73.723.362,18
GENEL YÖNETİM GİDERLERİ	11.223.166,45	11.855.760,68
AMACA YÖNELİK GİDERLER	73.858.474,59	76.766.616,15
FAİZ GELİRLERİ	18.328.095,39	15.905.149,57
KAMBİYO KARLARI	131.961,79	172.389,07
DİĞER OLAĞAN GELİR VE KARLAR	91.075,32	13.461,44
KAMBİYO ZARARLARI	121.389,23	1.396,27
ÖNCEKİ DÖNEM GELİR VE KARLAR	60.609,64	134.815,82
DİĞER OLAĞAN DIŞI GELİR VE KARLAR	2.542,17	26,04
ÖNCEKİ DÖNEM GİDER VE ZARARLARI	12.308,72	36.809,50
DİĞER OLAĞAN DIŞI GİDER VE ZARARLAR	1,39	2.835,72
DÖNEM KARI VEYA ZARARI	**5.721.717,46**	**1.285.785,80**
DÖNEM KARI VERGİ VE DİĞER YÜKÜMLÜLÜK KARŞILIKLARI	-	-
DÖNEM NET KARI VEYA ZARARI	**5.721.717,46**	**1.285.785,80**

Vergi Muafiyeti Tasdik ve Denetim Raporları

Raporun Sayısı	YMM1486-2026/8 / 1. Versiyon
Rapor Türü	e-YMM VAKIF VERGİ MUAFİYETİ TASDİK RAPORU
İnceleme Dönemi / Dönemleri	01/2025 - 12/2025

İncelemeyi Yapan Yeminli Mali Müşavir Bilgileri

İBRAHİM TUTAR

Bağlı Olduğu Oda	İSTANBUL YEMİNLİ MALİ MÜŞAVİRLER ODASI	T.C. Kimlik Numarası	15091232834
Büro Adresi (*)	Huzur Mah, Cendere Cad. No:114/B Blok, Ofis:480, Sarıyer İSTANBUL	YMM Şirketi Vergi Kimlik Numarası	7280237233
		YMM Şirketi Unvanı	PENETRA YEMİNLİ MALİ MÜŞAVİRLİK LİMİTED ŞİRKETİ
		Mühür No	1536
		Telefon Numarası (*)	2122347077

Mükellef Bilgileri

TÜRKİYE SPASTİK ÇOCUKLAR VAKFI

İşi (*)	BAŞKA YERDE SINIFLANDIRILMAMIŞ BARINACAK YER SAĞLANMAKSIZIN VERİLEN DİĞER SOSYAL YARDIM HİZMETLERİ (AİLE DANIŞMANLIĞI VE REHBERLİĞİ, BORÇ DANIŞMANLIĞI	Vergi Dairesi	GİB/Kurumlar Vergisi ve Menkul Değerler Müdürlüğü
Adresi (*)	K.BAKKALKÖY MH. PR.HIFZI ÖZCAN CAD 8 ATAŞEHİR 34	Vergi Kimlik	8790033462
		Telefon Numarası (*)	8502200707

Dayanak Sözleşmesi Bilgileri

Günü	19/01/2026	Sayısı	115204

SONUÇ (*)

Vakfın vergi muafiyet halinin devamı için ilgili mevzuat hükümlerine uygun olarak hareket ettiği ve bu nedenle vergi muafiyetinin devam etmesi gerektiği, sonuçlarına varılarak tasdik edilmiştir.

Akbank İçerenköy Şubesi
TR78 0004 6005 7088 8000 0475 45

Türkiye Spastik Çocuklar Vakfı
CEREBRAL PALSY
TÜRKİYE

2025 FAALİYET RAPORU

TÜRKİYE SPASTİK ÇOCUKLAR VAKFI
CEREBRAL PALSY TÜRKİYE

www.tscv.org.tr | **0850 220 0707**

Prof. Dr. Özcan Cad. No:8 Ataşehir / İstanbul

cerebralpalsytr