2020

TÜRKİYE SPASTİK ÇOCUKLAR VAKFI

CEREBRAL PALSY TÜRKİYE

FAALİYET RAPORU

Türkiye Spastik Çocuklar Vakfı
CEREBRAL PALSY TÜRKİYE

2020

TÜRKİYE SPASTİK ÇOCUKLAR VAKFI

CEREBRAL PALSY TÜRKİYE

FAALİYET RAPORU

Türkiye Spastik Çocuklar Vakfı

CEREBRAL PALSY TÜRKİYE

İÇİNDEKİLER

YÖNETİMDEN 4
Yönetim Kurulu Başkanı Mesajı 6
Mütevelliler Kurulu 8
Üst Yönetim 9
Akademik Kurul 10

HİZMETLERİMİZ 11
Başvuru ve Hizmet İlişkileri 12
Özel Eğitim ve Rehabilitasyon Merkezleri 13
Aile Danışma Merkezi 14
Erken Müdahale Çalışmaları 15
Metin Sabancı Özel Eğitim Okulları 16
Bilimsel Çalışmalar 18
Eğitim Programları 20

ULUSAL ve ULUSLARARASI İŞ BİRLİKLERİMİZ ve HİBE PROGRAMLARIMIZ 22
Ulusal ve Uluslararası İş Birlikleri 22
Hibe Programları ve Projeler 23

FARKINDALIK VE SAVUNU ÇALIŞMALARIMIZ 27
Cerebral Palsy Farkındalık Çalışmaları 27
Etkinlikler 29
Savunu Çalışmaları 30
Medyada Vakfımız 30

KAYNAKLARIMIZ 32
İnsan Kaynakları 32
Tesis İşletim, İdari İşler ve Bilgi Teknolojileri 33

KAYNAK GELİŞTİRME ÇALIŞMALARI 35
Bireysel Bağışçılık 36
Kurumsal Bağışçılık 38

TEŞEKKÜRLERİMİZ 40

MALİ SONUÇLARIMIZ 42
Vakıf ve İktisadi İşletme Konsolide Bütçeleri 43
İktisadi İşletme Bilanço ve Gelir Tablosu 44
Vakıf Bilanço ve Gelir Tablosu 45
Vergi Muafiyeti Tasdik Raporları 46

2021 İŞ PLANI VE BÜTÇEMİZ 48
Vakıf ve İktisadi İşletme Konsolide Bütçeleri 49

Yönetim Kurulu Başkanı Mesajı

Değerli Dostlarımız,

2020 yılına Covid – 19 Pandemisi damgasını vurdu. Mart 2020'de Mütevelliler Kurulu Toplantımızı yapmaya hazırlanırken, Ülkemizdeki ilk Covid-19 pozitif vakası ile sarsıldık. Hemen akabinde Ülke genelinde ciddi kısıtlama kararları alındı. Hükümetimizin aldığı kararlar doğrultusunda aksiyon alarak, başta Metin Sabancı Okullarımız olmak üzere, Özel Eğitim ve Rehabilitasyon Merkezlerimizde ve Aile Danışma Merkezimizde hizmetlerimize ara verdik. Kısa bir süre içinde de Tesis İşletim ve Güvenlik Birimimiz dışındaki tüm idari birimlerde çalışmalarımıza ara vererek, ağırlıklı olarak evden çalışma yöntemini benimsedik.

Vakfımızın ve hizmet birimlerinin geri dönüşe hazır hale gelmesi için İş Güvenliği Uzmanımız, İş Yeri Hekimimiz ve birim yöneticilerimizden oluşan Pandemi Kurulunu kurduk. Yıl boyunca çalışanlarımız, çocuklarımız ve ailelerimizin sağlığı ve güvenliği en başta gelen önceliğimiz oldu. Pandemi Kurulumuz tarafından planlanan tüm hazırlıklar ve alınan tüm kararlar, en ince ayrıntısına kadar hayata geçirildi. Tüm bu düzenlemelerin ardından 15 Haziran 2020'de Özel Eğitim ve Rehabilitasyon Merkezlerimizde ve Aile Danışma Merkezimizde çocuklarımıza ve ailelerimize kapılarımızı yeniden açtık. Yıl boyunca İş Yeri Hekimimizin koordinasyonunda filyasyon prosedürlerimizi etkin bir şekilde yürüttük. Bu sayede Vakfımızda bulaş riskini en düşük seviyede tutabildik.

Tüm olumsuzluklara rağmen çözüm odaklı yönetim uygulamalarımızla bu olağandışı duruma ve değişen koşullara hızlı bir şekilde uyum sağladık. Zamanında ve doğru kararlar alarak 2020 yılını "Yıllık İş Planı"mız çerçevesinde başarı ile tamamladık. Başta Mütevelliler Kurulu Üyelerimiz olmak üzere, Yönetim ve Denetim Kurulumuza, bizlere verdikleri destek için teşekkür ediyoruz.

2020 yılında bir yandan kaynak geliştirme faaliyetlerimizi sosyal medyaya taşırken, diğer yandan Cerebral Palsy'li çocuklarımıza ve ailelerine sunduğumuz hizmetleri dijitalleştirdik. Bu dönem 2019 yılında tohumlarını attığımız projelerimizin de hayata geçtiği bir yıl oldu.

Hepinizin bildiği üzere Vakfımızın ana amaçlarından bir tanesi koruyucu ve önleyici erken müdahale programları uygulamak ve geliştirmektedir. Bu bağlamda T.C. Aile Çalışma ve Sosyal Hizmetler

Bakanlığı Engelli ve Yaşlı Hizmetleri Genel Müdürlüğü ile başlattığımız "ULUSAL ERKEN MÜDAHALE UYGULAMALARI GELİŞTİRME MERKEZİ"nin kurulması için hazırladığımız projemizin Fizibilite Raporunu Ekim 2020'de İstanbul Kalkınma Ajansı Yönetim Kurulu'na sunduk. Projemize İstanbul Valiliği dışında Sağlık Bilimleri Üniversitesi ve Esenler Belediyesi de ortak oldu. İstanbul Esenler Belediyesi, merkezin kurulacağı araziyi Vakfımıza tahsis etti. T.C. Sanayi ve Teknoloji Bakanlığı'nın onayından sonra bu projemiz Ulusal Erken Müdahale Eylem Planına paralel olarak yürütülecektir.

Yıl başında yola çıkarken, 2020 yılı sonu itibariyle konsolide olarak 24 milyon TL gelir elde edeceğimizi hedeflemiştik. Yıl sonunda 26 milyon TL gelir gerçekleştirerek, hedefimizi %9 aşmış olduk. Yılı Özel Eğitim ve Rehabilitasyon Merkezlerimiz %29, Aile Danışma Merkezimiz %14 oranında gelir hedeflerinin üzerinde tamamladı. Bu birimlerimizde Pandemi nedeniyle işe alımları askıya almamıza rağmen var olan çalışanlarımızla en yüksek verimliliğe odaklanarak, bu başarılı sonuçları elde ettik. Milli Eğitim Bakanlığı vaka sayılarına bağlı olarak okullardaki eğitim süreçleri ile ilgili sık sık karar değişikliğine gitti. Bu kararlar okulumuzu ve kayıtlı öğrenci sayımızı olumsuz yönde etkiledi. Bütçemizde 12 sınıfta 75 öğrenci ile yola devam edeceğimizi planlamışken eğitim-öğretime 11 sınıfta 63 öğrenci ile başladık. Bu yıl özellikle ekonomik koşulları değişen ailelerimizi burs fonlarımızdan daha yoğun bir şekilde desteklemeye çalıştık. Toplam 5 öğrencimize tam, 34 öğrencimize çeşitli oranlarda burs imkanı sağladık. Bu yıl toplam 6 öğrencimizi kaynaştırma eğitimine gönderdik. Bu sayının her yıl artarak devam etmesini diliyoruz.

2020 yılının ilk aylarında 5 yıllık "Kaynak Geliştirme Stratejisi" mizde ciddi değişiklikler yaptık. Mevcut yöntemlerimizi sosyal medyaya taşıdık. Yenilikçi kaynak geliştirme yöntemlerini hayata geçirmek için önemli adımlar attık. Sonuçları çok olumlu oldu. Şartlı ve şartsız bağış hedefimizi %10 oranında aştık. Gayretlerimiz sonucunda 3,8 milyon TL bağış elde ettik. Desteğini bizden esirgemeyen gönül elçilerimize ve bağışçılarımıza müteşekkiriz.

2020 yılında bir taraftan etkili bir gider yönetimi uyguladık diğer taraftan pandemi nedeniyle hükümetin destek paketlerinden en üst seviyede yararlandık. Bu sayede konsolide giderlerde %12 oranında tasarruf sağladık. Bu finansal sonuçlar; hedef odaklı, sistematik ve iş birliği içinde çalışan ekibimiz sayesinde gerçekleşti. Vakfımızın tüm Çalışanlarına emeklerinden ve fedakarlıklarından dolayı yeniden teşekkür ediyoruz.

Vakfımız her zaman bilimsel çalışmalara ve uzmanların yetişmesine büyük önem vermektedir. Akademik Kurulumuzda görev alan değerli bilim insanlarının desteği ile Vakfımız bünyesinde birçok bilimsel çalışma yürütülüyor. 2020 yılında toplam 4 bilimsel çalışmaya kapılarımızı açtık. Akademik Kurulumuz bu yıl TSÇV Akademi eğitimlerini çevirimiçi ortama taşıdı. Toplam 15 canlı yayınımız 16 binin üzerinde uzman ve aile tarafından izlendi. 25-28 Şubat 2021 tarihleri arasında Değerli Hocamız Prof. Dr. Hıfzı Özcan adına yapılacak 8. Uluslararası Cerebral Palsy ve Gelişimsel Bozukluklar Kongremizi çevirimiçi ortama taşıma kararı aldık. 6 yabancı, 68 yerli bilim insanının katılımı ile gerçekleşecek bu kongremizin bilimsel bir şölene dönüşeceğinden eminiz. Akademik Kurulumuzun Başkanı Sayın Prof. Dr. İpek Akman'a, Kongre Başkanımız Sayın Prof. Dr. Hakan Şenaran'a ve Kurulumuzun değerli üyelerine gönülden katkıları için teşekkürlerimizi sunuyoruz.

15 Ağustos 2020 günü gerçekleştirdiğimiz Mütevelliler Kurulu Toplantımızda aramıza yeni üyeler katıldı. Böylece Kurulumuzun üye sayısı 47 kişi oldu. Yeni üyelerimiz İsmail Kemal Gürleyik, Levent Demirağ, Mevlüt Aydemir, Prof. Dr. Muharrem İnan, Prof. Dr. Mustafa Karahan, Sinan Pulat'a davetimizi kabul ettikleri için çok teşekkür ediyor, aramıza "Hoş geldiniz" diyoruz.

Aynı gün 2 yıl süre ile Vakfın yönetimini ve denetimini yürütecek kurullarımızın da seçimi yapıldı. Siz değerli Mütevellilerimizin güvenine layık olabilmek, Yönetimimizin en büyük arzusudur.

Ulaştığımız hedef ve başarılarda, değerli çalışanlarımızın özverili gayretleri, daima takdir ediyor bir kez daha teşekkürlerimizi ifade etmek istiyoruz.

Vakfımızın kurucusu, başta Sevgili Hocamız Merhum Hıfzı Özcan ve Değerli Büyüğümüz Merhum Sakıp Sabancı'yı rahmetle anıyor, en içten şükranlarımızı sunuyoruz.

Saygılarımızla,

Dr.h.c. Dilek Sabancı

Yönetim Kurulu Başkanı

MÜTEVELLİLER KURULU

KURUCU MÜTEVELLİ ÜYELER

- Mehmet Hıfzı Özcan (*Vefat*)
- Ahmet Orhan Dinler (*Vefat*)
- Ali Cüneyt Besen (*Vefat*)
- Ali Refik Müderrisoğlu (*Vefat*)
- Ali Rıza Üredi
- Bülent Madi
- Cengiz Oral
- Cevat Özkorkmaz (*Vefat*)
- Gevher Kara
- Halim Mete
- Mehmet Erol Evgin
- Mehmet Şeref Tarık Bitlis
- Mertol Soydaş (*Vefat*)
- Mustafa Taviloğlu
- Nedim Kara (*Vefat*)
- Nurettin Sabuncu
- Özcan Köknel
- Yüksel Pulat (*Vefat*)

MÜTEVELLİ ÜYELER (GERÇEK KİŞİ)

- Ahmet Mumtaz Gülder
- Altan Edis
- Ayşe Sözeri Cemal
- Bekir Soytürk
- Cengiz Özyalçın
- Dilek Sabancı
- Erol Sabancı
- Faik Altıntaş
- Fatma Serpil Sarıca
- Fatma Zerrin Koyunsağan
- Gülay Pulat
- Harika Özler
- Haydar Bülent Özükan
- İsmail Kemal Gürleyik
- Kamil Hüsnü Terek
- Levent Demirağ
- Macit Akın Özoflu
- Mefkûre Eraksoy
- Mevlüt Aydemir
- Muharrem İnan
- Mustafa Göçen
- Mustafa Karahan
- Nigar Evgin
- Niyazi Yurtseven
- Nüvin Özcan
- Remzi Ormancı
- Sadık Okay
- Sadi Çavuşoğlu
- Sinan Pulat
- Şeniz Türkömer
- Tamer Kara
- Türkân Sabancı
- Yalçın Gümüş
- Yavuz Özler
- Zeynep Aslı Özhamaratlı

MÜTEVELLİ ÜYELER (TÜZEL KİŞİ)

- Hacı Ömer Sabancı Vakfı
- Vista Turizm ve Seyahat A.Ş.

ÜST YÖNETİM

YÖNETİM KURULU

- Dr.h.c. Dilek Sabancı (Başkan)
- İsmail Kemal Gürleyik (II. Başkan)
- Zeynep Aslı Özhamaratlı (Genel Sekreter)
- Hüseyin Gürsoy (Sayman)
- Uzm. Dr. Bülent Madi
- Fatma Serpil Sarıca
- Haydar Bülent Özükan
- Mevlüt Aydemir
- Prof. Dr. Mustafa Karahan

İCRA KURULU

- İsmail Kemal Gürleyik (*Başkan*)
- Hüseyin Gürsoy
- Nigar Evgin

DENETİM KURULU

- Ahmet Mumtaz Gülder
- Hilal Yöney
- Prof. Dr. Mefküre Eraksoy

AKADEMİK KURUL

- **Prof. Dr. İpek Akman**
Bahçeşehir Üniversitesi Tıp Fakültesi Çocuk Sağlığı ve Hastalıkları Anabilim Dalı / TSÇV Akademik Kurul Başkanı

- **Prof. Dr. Ahmet Ataş**
İstanbul Üniversitesi Sağlık Bilimleri Fakültesi Odyoloji Bölümü

- **Prof. Dr. Ayşe Rodopman Arman**
Marmara Üniversitesi Pendik Eğitim ve Araştırma Hastanesi Çocuk ve Ergen Ruh Sağlığı

- **Prof. Dr. Ayten Yakut**
Çocuk Nörolojisi Uzmanı

- **Prof. Dr. Umut Baki Tuğay**
Muğla Sıtkı Koçman Üniversitesi Sağlık Bilimleri Fakültesi Fizyoterapi ve Rehabilitasyon Bölümü Kardiyopulmaner Rehabilitasyon Anabilim Dalı

- **Prof. Dr. Behiye Alyanak**
İstanbul Üniversitesi Çocuk ve Ergen Ruh Sağlığı ve Hastalıkları Anabilim Dalı

- **Prof. Dr. Esra Akı**
Hacettepe Üniversitesi Sağlık Bilimleri Fakültesi Ergoterapi Bölümü

- **Prof. Dr. Gökhan Malkoç**
Medipol Üniversitesi Sosyal Bilimler Enstitüsü Psikoloji Anabilim Dalı

- **Prof. Dr. Hakan Şenaran**
Selçuk Üniversitesi Tıp Fakültesi Çocuk Ortopedisi Bölümü

- **Prof. Dr. Kıvılcım Gücüyener**
Gazi Üniversitesi Hastanesi Çocuk Nörolojisi Bilim Dalı

- **Prof. Dr. Koray Karabekiroğlu**
Samsun Ondokuz Mayıs Üniversitesi Tıp Fakültesi Çocuk ve Ergen Psikiyatrisi Anabilim Dalı

- **Prof. Dr. Mintaze Kerem Günel**
Hacettepe Üniversitesi Fizyoterapi ve Rehabilitasyon Bölümü

- **Prof. Dr. Mehmet Cenk Gürbüz**
Üroloji Uzmanı

- **Prof. Dr. Murat Oto**
Pamukkale Üniversitesi Ortopedi ve Travmatoloji Anabilim Dalı

- **Prof. Dr. Uğur Özbek**
Acıbadem Üniversitesi Tıp Fakültesi Tıbbi Genetik Bölümü

- **Doç. Dr. Gönül Acar**
Marmara Üniversitesi Fizyoterapi ve Rehabilitasyon Bölümü

- **Doç. Dr. Nilüfer Eldeş Hacıfazlıoğlu**
Zeynep Kamil Kadın ve Çocuk Hastalıkları Eğitim ve Araştırma Hastanesi Çocuk Nörolojisi Bölümü

- **Doç. Dr. Semih Ayta**
TSÇV Nörolog

- **Doç. Dr. Devrim Tarakçı**
İstanbul Medipol Üniversitesi Sağlık Bilimleri Fakültesi Ergoterapi Bölümü

- **Doç. Dr. Pelin Piştav Akmeşe**
Ege Üniversitesi Eğitim Fakültesi Özel Eğitim Bölümü

- **Uzm. Birgül Bayoğlu**
Çocuk Gelişim Uzmanı

- **Uzm. Dt. Muharrem İhsan Gürsoy**
Diş Hekimi

- **Uzm. Dr. Nihan Hande Akçakaya**
İstanbul Üniversitesi Tıp Fakültesi Nöroloji Anabilim Dalı

- **İsmail Kemal Gürleyik**
TSÇV İcra Kurulu Başkanı

- **Nigar Evgin**
TSÇV Genel Direktörü

2020 yılına, dünyada ve ülkemizde olduğu gibi Vakfımızdaki faaliyetlere de Covid-19 salgını etki etti. 11 Mart 2020 tarihi itibariyle tüm dünyada pandemi olarak kabul edilen Covid-19 salgını, sosyal ve iş hayatımızı, iş yapış şeklimizi kökten değiştirdi. Bu süreçte eğitim hizmetlerinin uzaktan verilmeye başlanması özel gereksinimli öğrencilerin bu hizmetten verimli şekilde yararlanmaları adına birçok zorluk yarattı.

Türkiye Spastik Çocuklar Vakfı olarak özel gereksinimli bireylerin ve ailelerinin bu dönemde yaşayabilecekleri problemleri en aza indirmek adına TSÇV Aile Danışma Merkezimiz aracılığıyla başta İstanbul olmak üzere ülkemizin her köşesine ücretsiz online hizmet vermeye başladık. Bu sayede ailelerin kaygı düzeyini azaltmaya çalışarak çocuklarıyla baş başa geçirdikleri zamanı daha etkili kullanmalarına destek olduk. Ayrıca uzmanlarımız ile hazırladığımız videolar ve sosyal medya canlı yayınları vasıtasıyla ailelerimizin ve öğrencilerimizin yanında olduk.

Bununla birlikte Metin Sabancı Okulları olarak, kendi öğrencilerimize yönelik kaliteli bir uzaktan eğitim programı hazırlayıp uygulamaya başladık. 3 aylık kapanma sürecinde Rehabilitasyon Merkezlerimiz ve Vakfımız olası bir açılmaya karşı tüm önlemlerimizi alarak hizmete hazır hale geldik. Yapılan tüm hazırlıklar sonrasında Haziran ayında ailelerimize ve çocuklarımıza yüz yüze hizmet vermeye başladık. 2020 yılında pandemiden kaynaklı olumsuzluklara rağmen Vakfımıza bağlı birimlerimizde **861** öğrencimize **27.769** seans hizmet sunduk. Ailelerimize ve çocuklarımıza verdiğimiz desteklerin detaylarını ilerleyen sayfalarda okuyabilirsiniz.

BAŞVURU VE HİZMET İLİŞKİLERİ

Pandemi etkisinin yaşandığı 2020 yılında Birimimize 787 talep gelmiş olup bunlardan 759'una cevap verilmiştir. Bu süreçte 63 ön görüşme randevusu, 190 tıbbi danışmanlık randevusu verilmiştir. Bununla birlikte pandemi sürecinde ülke genelinde 101 özel gereksinimli bireye ve ailesine ücretsiz online 605 seans hizmet verdik. 63 okul öğrencimize de uzaktan eğitim hizmetini aksatmadan sunmaya devam ettik.

2020 yılında

787
Vakfımıza başvuru yapan aile sayısı

759
Hizmet alan aile

101
Online hizmet sunulan birey/aile

605
Seans ücretsiz online hizmet

861
Öğrenciye düzenli seans

63
Öğrencimize uzaktan eğitim

Kızım Almina 10.10.2017 tarihinde İstanbul'da özel bir hastanede 29 haftalık 1.5kg prematüre bir bebek olarak dünyaya geldi. Yaklaşık 40 gün küvezde kaldı. Bir yaşına kadar gövdesini kontrol edemiyor, uzanamıyor ve bağımsız oturamıyordu.

Sekiz aylık olduğunda Cerebral Palsy tanısı konuldu. Bir yaşına geldiğinde göz kayması nedeniyle göz ameliyatı geçirdi. Ameliyat sonrası fizik tedaviye başladık, kısa bir süre sonrada Türkiye Spastik Çocuklar Vakfı ile tanışarak fizik tedavi ve rehabilitasyon sürecimize vakıfta devam ettik. Üç yaşında anlaşılır kelimelerle konuşmaya ve destek alarak yürümeye başladı. Pandemi nedeni ile terapilerin aksayacağını düşünürken uzaktan eğitimle bu sorun ortadan kalkmış ve eğitmenlerimizin desteği ile terapi sürecimiz sorunsuz devam etmiştir. Hızlıca alınmış bu uygulamadan çok memnun kaldık. Kısıtlamaların kalkması ile birlikte Türkiye Spastik Çocuklar Vakfı'ndaki yüz yüze yoğun rehabilitasyon süreci ile gelişme kaydetmeye devam ediyoruz. İyi ki varsınız.

Almina Ayşe'nin Annesi, **Derya Gölge**

ÖZEL EĞİTİM VE REHABİLİTASYON MERKEZLERİ

Kampüsümüzde bulunan Özel Eğitim ve Rehabilitasyon Merkezilerimizde destek eğitim hizmeti sunduğumuz çocuk sayımız 2019 yılına oranla %9 artarak **370** öğrenciye ulaştık. 2020 yılında kayıtlı öğrencilerimizle toplam **22.130** seans sunduk. Vakfımızın kaynak geliştirme faaliyetlerinden elde ettiği gelirler ile öğrencilerimize **820** seansı ücretsiz olarak sunabildik.

T.C. Milli Eğitim Bakanlığının almış olduğu karar ile rehabilitasyon merkezlerimizde 15 Mart 2020 – 15 Haziran 2020 tarihleri arasında pandemi nedeni ile faaliyetlerimize ara vermek zorunda kaldık. Bu tarih aralığında öğrencilerimize yönelik faaliyetlerimizi tamamen durdurduk. Bu süreçte ailelerimizi destekleyebilmek amacı ile Cerebral Palsy Türkiye Instagram hesabı üzerinden çeşitli canlı yayınlar gerçekleştirdik. Akademik Kurul üyelerimizin desteği ile gerçekleştirdiğimiz yayınlarda ailelerimizin merak ettikleri konuları anlatmaya, sorularına cevap bulmaya çalıştık.

Evlerden çalıştığımız bu dönemde;

- Online toplantılar ile bir araya gelerek uzmanlarımızla beraber Gelişim Takip Sistemimize yönelik çalışmalara devam ettik.
- 2020 bahar döneminde merkezlerimizde staj programına devam eden Yeditepe Üniversitesi Sağlık Bilimleri Fakültesi Fizyoterapi ve Rehabilitasyon öğrencileri ile altı vaka sunumu, iki seminer programını online gerçekleştirdik. Böylece Staj programlarını tamamlamalarına yardımcı olduk.
- Merkezlerimizde çocuklarımızın gelişimini takip etmek üzere oluşturduğumuz Gelişim Takip Sisteminin çalışmalarını 2020 yılında tamamladık. 2021 yılında portal üzerinden faaliyete geçireceğiz.

T.C. Milli Eğitim Bakanlığının belirlemiş olduğu önlemlere ek olarak Vakfımız Pandemi Kurulunun almış olduğu Merkezimize özel önlemler ile 15 Haziran 2020'de destek eğitim hizmetlerimize yeniden başladık. Hizmeti almaya başlayan öğrencilerimize aylık 8 seans bireysel eğitimlerine ek olarak hak ettikleri telafi seanslarının da hizmetini verdik. Yılın ikinci yarısında pandemi önlemleri kapsamında grup eğitimi hizmetine yıl sonuna kadar ara verme kararı aldık. 16 Kasım 2020 tarihli İstanbul İl Hıfzıssıhha Kurulu Kararı ile mesai saatlerimizde düzenlemeye giderek günlük seans sayımızı 8'den 7'ye düşürdük. Bu yıl hizmet yelpazemize yeni bir hizmet ekledik. Tam donanımlı bir duyu bütünleme odası oluşturarak öğrencilerimizin duyusal gelişimini desteklemeye başladık.

Sonuç olarak; 2020 yılında Özel Eğitim ve Rehabilitasyon Merkezlerimizde toplam **2.454.996 TL** gelir elde ettik. Gelirlerimizin **%77'si** MEB, **%23'ü** özel hizmet ve bağış kaynaklı olarak gerçekleşti.

AİLE DANIŞMA MERKEZİ

Altıncı hizmet yılı içerisinde bulunan Aile Danışma Merkezimizde bebek, çocuk, ergen ve ailelerin psikolojik, zihinsel, psiko-motor ve sosyal yönden gelişimlerini desteklemeye bu yıl da devam ettik. Salgın sebebiyle **"UZAKTAN DA OLSA"** sloganıyla maddi imkânı sınırlı olan ailelerimizi ücretsiz uzaktan danışmanlık hizmeti ile yanlarında olmaya çalıştık.

Salgın sebebiyle hizmete ara vermiş olmaktan kaynaklanan kaygıları biraz olsun giderebilmek ve bu süreçte ailelerimizi ve çocuklarımızı yalnız bırakmamak adına, danışanlarımıza uzaktan danışmanlık hizmeti verdik. Bu dönemde maddi imkanları sınırlı 101 danışana ücretsiz olarak toplam 605 seans hizmet verdik. Aile Danışma Merkezi olarak, her ay ortalama 160 kişiye hizmet sunduk. Yıl bazında ise danışanlarımızla toplamda 5.604 seans gerçekleştirdik. **Böylelikle 2020 yılında 381 aileye toplam 1.888 seansı ücretsiz sunduk.**

Ailelere, doğal ortamda öğrenme ve evde aktivite önerilerine kadar birçok konuda destek verdik. Bu süreçte toplam 15 uzman videosu çekerek sosyal medya üzerinden ailelerimizle evde yapabilecekleri etkinlikler ile ilgili öneriler paylaştık. Tanıtım faaliyetlerinin sosyal medya üzerinden sürdürülmesi, uygun hizmet paketlerinin çeşitlenmesi ve maddi imkânı sınırlı olan ailelerimizin Vakıf fonlarından desteklenmesiyle Merkezimizde sunduğumuz seanslarla destek vermeye devam ettik.

İş Birlikleri ve Faaliyetlerimiz

Merkezimizin öncelikli hedeflerinin başında, faaliyetlerimizin bilinirliğini artırmaya yönelik çalışmalar gelmektedir. Bu kapsamda Down Sendromu Derneği ve El Bebek Gül Bebek Derneği ile çevrimiçi olmak üzere çeşitli etkinlikler gerçekleştirdik. Ayrıca yıl içerisinde farklı zamanlarda ailelere yönelik dört kez "Aile Semineri" organize ettik.

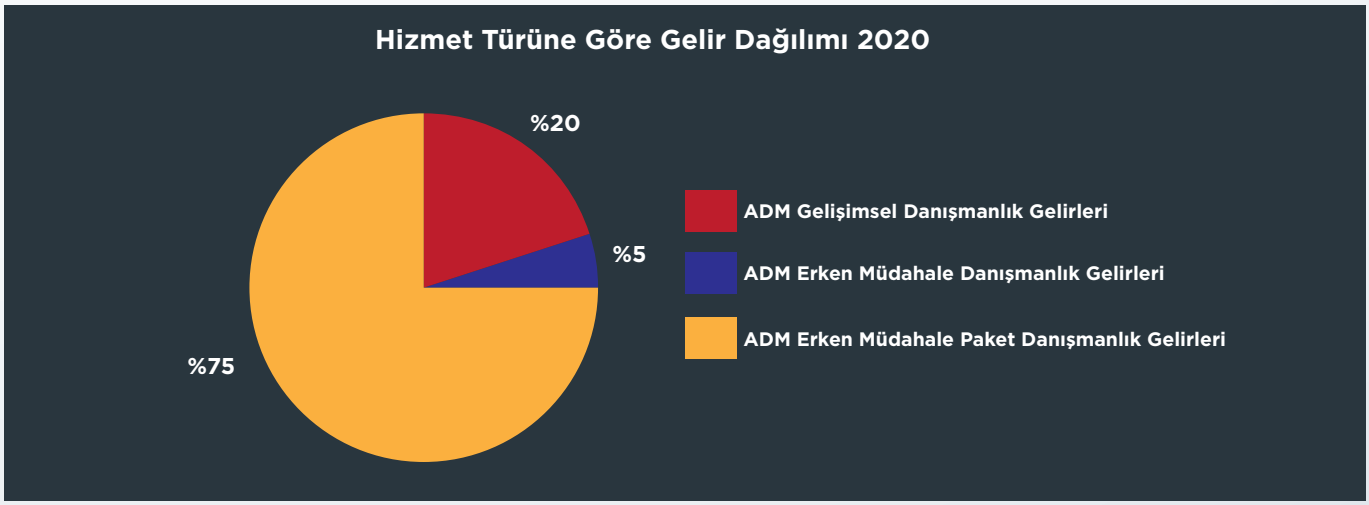

ERKEN MÜDAHALE ÇALIŞMALARI

Vakfımızın 2010 yılından bu yana devam eden Erken Müdahale konusundaki çalışmalarına, bu yıl da hız kesmeden devam ettik. Erken Müdahalede amacımız 0-3 yaş arasındaki gelişimsel gerilik açısından risk altında olan bebekler ve gelişimsel destek ihtiyacı olan bebek ve küçük çocuklara, temel ve yeni beceriler kazandırmak ve bu süreçte ailelerini de destekleyerek iyi olma hallerine katkıda bulunmaktır.

Bu bağlamda 2020 yılında Vakfımıza başvuran **108** bebeğimize ve çocuğumuza aile odaklı hizmet sunarak, gelişimlerini takip etmeye devam ettik. Erken Müdahale programımızı ağırlıklı olarak kaynak geliştirme faaliyetleri sonucu elde edilen bağışlarla destekledik. Bunun yanı sıra Allergan Türkiye ile 3 yıldır yürüttüğümüz sosyal sorumluluk projesi sayesinde aileleri maddi zorluk içinde olan, Cerebral Palsy olma riski taşıyan bebeklere destek verdik.

Kutup Yıldızları Sosyal Sorumluluk Projesi

"Allergan Türkiye'nin Sosyal Sorumluluk Projesi Kutup Yıldızları" kapsamında, yıl içinde ***25 bebeğe toplam 547 seans*** erken müdahale hizmeti sunduk. 2019 yılında projeye dâhil olan 10 bebeğimize destek olmaya devam ettik. Bunun yanı sıra devlet hastanelerinin yoğun bakım üniteleri ve çesitli dernekler ile iletişime geçerek, projeden yararlanacak bebeklerin Vakfımıza yönlendirilmesini sağladık. Proje süresince gelişimsel olarak takip edilmesi gereken, maddi durumu yetersiz, risk altındaki bebekleri ve aileleri yıl boyunca fizyoterapist, nörolog, psikolog, çocuk gelişimci ve dil ve konuşma terapistinden oluşan bir ekip ile transdisipliner anlayışla destekledik. Cömert bağışları için Allergan Türkiye'nin Değerli Yöneticilerine bir kez daha teşekkür ederiz.

METİN SABANCI ÖZEL EĞİTİM OKULLARI

Metin Sabancı Okullarında pandemi nedeniyle uzaktan eğitim içeriklerinin zenginleştirilmesi çalışmalarına ağırlık verdik. Uzaktan eğitim sistemi için tüm eğitimsel işleyiş sürecini kapsayan detaylı bir kılavuz hazırladık. Öğrenciler için çevrimiçi içerikler, veliler için bilgilendirme kılavuzları hazırlayarak paylaştık. Pandemi döneminde öğrenci-veli görüşmelerini, çevrimiçi platformlar aracılığı ile gerçekleştirdik. Öğretmenlerimizin eğitimsel deneyimlerini ve süreçteki teknoloji kullanımının verimliliğini arttıracak hizmet içi eğitimler ve **14** adet öğretmen paylaşım toplantısı yaptık.

T.C. Milli Eğitim Bakanlığının Covid-19 salgınını önleyici tedbirler kapsamında aldığı kararlar doğrultusunda farklı dönemlerde yüz yüze ve uzaktan eğitim çalışmalarını sürdürdük. Yüz yüze eğitime geçilmeden Metin Sabancı Okullarımızda bulaş riskini en aza indirmeye yönelik detaylı önlemler aldık. Bu önlemlerin içerik ve detaylarının anlatıldığı bir kılavuz oluşturarak tüm okul personeli ve ailelere yönelik bilgilendirme toplantıları düzenledik. Yüz yüze eğitim döneminde, okula devam edemeyen öğrencilerimiz için kalitesi ve içeriği zenginleştirilmiş uzaktan eğitim desteği verdik. Pandemi döneminde de temel amacımız, değişime uyum sağlamak ve eğitimin niteliğini artırarak geliştirmek oldu.

Öğrenci Sayılarındaki Gelişim ve Bursluluk Oranı

63 öğrenci ve 12 sınıf ile eğitim - öğretime başladık.

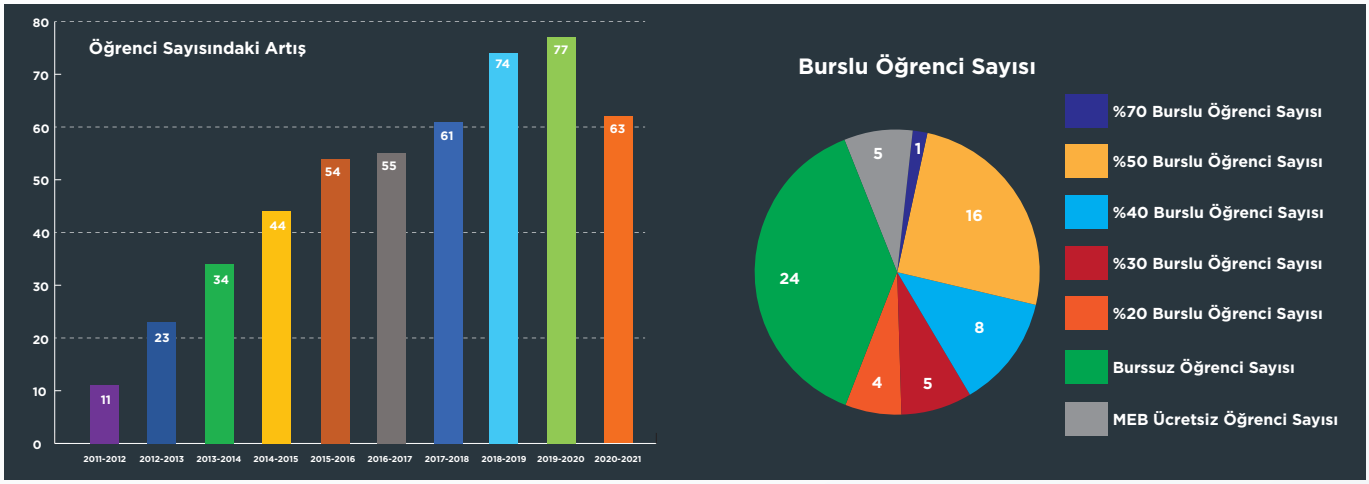

Her yıl olduğu gibi bu yıl da Vakfımızın kaynaklarından maddi imkânı sınırlı ailelerimizi desteklemek üzere eğitim bursu fonu oluşturduk. Oluşturulan eğitim bursu sayesinde 34 öğrencimize farklı oranlarda burs vererek eğitimlerine destek sağladık. Buna ek olarak 5 öğrencimiz T.C. Milli Eğitim Bakanlığı mevzuatı gereği, %100 ücretsiz okutulacak öğrenci kapsamında okulumuza devam etmektedir. 2019-2020 sonunda ve 2020-2021 eğitim-öğretim döneminde 6 öğrencimizi kaynaştırma eğitimine yönlendirdik.

TSE Okulum Temiz Belgesi

Milli Eğitim Bakanlığı ile Türk Standartları Enstitüsü arasında imzalanan protokol kapsamında yürütülen ve pandemi dönemi için özel olarak tasarlanan Okulum Temiz Belgesi başvuru ve denetleme sürecimizi başarılı bir şekilde tamamlayarak "Okulum Temiz" belgesini almaya hak kazandık. Böylece "TSE OKULUM TEMİZ BELGESİ"ni alan ilk özel özel eğitim okulu olduk.

Eğitimin Niteliğini Arttırmaya Yönelik Farklı Uygulamalar

Pandemi Döneminde Uzaktan Eğitim Faaliyetleri

T.C. Milli Eğitim Bakanlığının yayınladığı Özel Eğitim İhtiyacı Olan Öğrenciler İçin Çerçeve Uzaktan Eğitim programı kapsamında haftalık çevrimiçi ders ve içerik çizelgelerini oluşturduk. Ders, ders dışı etkinlikler, aile bilgilendirme ve öğretmen bilgilendirme boyutlarını içeren program kapsamında; öğrenci ve velilerimiz için **460** eğitim videosu ve okul rehberlik birimi tarafından velilerimize yönelik **11** veli bilgilendirme kılavuzu hazırlayarak paylaştık.

Uzaktan Eğitim Öğretmen Paylaşım Toplantıları

Mesleki gelişim eğitimleri kapsamında öğretmenlerimizin eğitimsel deneyimlerini ve özellikle uzaktan eğitim sürecindeki teknoloji kullanımı verimliliğini artıracak haftalık öğretmen paylaşım toplantıları yaptık. Bu toplantılarda her öğretmen sırası ile uzaktan eğitim sürecinde bilimsel esaslar çerçevesinde özel eğitim yöntem ve teknikleri içeren sunuları çalışma arkadaşları ile paylaştı. Öğretmenler pratiğe yönelik yürüttükleri farklı uygulamaları paylaşarak birlikte öğrenme ve öğretmen çalışmaları yürüttüler.

Veli Memnuniyet Anketi

2019 yılı itibari ile öğrencilerimize ve velilerimize daha kaliteli hizmet verebilmek için veli geri bildirimlerini alarak mevcut durumun belirlenmesi ve geliştirilmesine yönelik her yıl uygulanacak veli memnuniyet anketi çalışmasını başlatmıştık. 2020 yılı için veli memnuniyet anketimizi "**COVİD 19 PANDEMİ SÜRECİNCE OKULDA ALINAN ÖNLEM VE UYGULAMALAR"** özel başlığı ile düzenledik. Bu ankete velilerimizin **%63'ü katıldı.** Anket sonucuna göre Okulumuzun fiziksel koşulları, erişilebilirliği, Covid-19'a karşı alınan hijyen önlemleri, eğitimin ve eğitimcilerin niteliği konularında memnuniyet olarak %98 olarak tespit edildi. Memnuniyet anketini elektronik ortama taşıma çalışmalarına başlanmış olup, önümüzdeki yıllardaki katılım oranını yükseltmeyi hedefliyoruz.

Uzaktan Eğitim Sürecinde Yoğun Davranış Problemi Gösteren Öğrencilere Yönelik Çalışmalar

Özellikle uzaktan eğitim çalışmalarında velilerimiz eğitimin devamlılığı açısından öğrencimize refakat ederek sürecin önemli bir paydaşı haline geldi. Özel gereksinimli çocukların uzaktan eğitim sürecine alışık olmamasından ve uzun süre evde kalmalarından kaynaklı olarak bazı öğrencilerimizde yoğun davranış problemleri gözlemledik. Öğrencilerimizin eğitimlerinin devamlılığını sağlamaya ve sorun davranışın azaltılmasına yönelik sınıf öğretmenlerimiz ile rehberlik öğretmenlerimiz velilerimiz ile özel görüşmeler gerçekleştirdik. Velilerimizle eğitimsel bilgilendirme, yönlendirme, davranış değiştirme yöntemleri ve uzaktan eğitim dersleri esnasında dikkat süresinin artırılması gibi başlıklarda özel çalışmalar yaptık.

Erasmus Projemiz: Individual with Disabilities Education Aim: Together We Can

Özel eğitim gereksinimi olan öğrencilere ilişkin yeni, kapsayıcı ve modern öğretim yöntemleriyle ilgili iyi uygulamaların paylaşımıyla öğretmenlerimizin yetkinliklerini artırmayı amaçladığımız projemizi 2018 yılından beri yürütüyoruz. Projeyi; Türkiye, Polonya, İtalya, Portekiz, Hırvatistan ve Slovenya olmak üzere altı ülkenin katılımı ile yürütüyoruz. 2020 Mart ayında da Portekiz'i ziyaret ederek özel eğitim okul ve merkezlerini inceledik. Pandemi nedeniyle proje 1 yıl süreyle uzatıldı, ancak faaliyetler ağırlıklı olarak çevrimiçi ortamda devam edecek.

Boost Sivil Toplum Teknoloji Hızlandırma Programı

Sivil toplum kuruluşlarının dijital dönüşüm süreçlerini destekleyerek etki ve erişimlerini artırmayı amaçlayan, UNDP İstanbul Bölgesel Ofisi ve Koç Holding iş birliğinde hayata geçirilen BOOST Sivil Toplum Teknoloji Hızlandırma Programına dâhil olduk. Bu programa katılarak Metin Sabancı Özel Eğitim Okullarında uzaktan eğitim programının kapasitesinin geliştirilmesini amaçladık.

BİLİMSEL ÇALIŞMALAR

Değerli Öğretim Üyelerinden oluşan Akademik Kurulumuz 2020 yılında da bilimsel çalışmaları Prof. Dr. İpek Akman'ın başkanlığında devam etti.

Araştırmalar

Akademik Kurulumuz, 2020 yılında 4 bilimsel çalışmaya onay verdi. Bu bilimsel çalışmalardan 2'si Özel Eğitim Rehabilitasyon Merkezi Çalışanımızın, 2'si ise farklı üniversite öğrencisinin çalışmalarından oluştu.

Deneyim Paylaşımları

2020 yılında Vakfımızın akademik alanlarda bilinirliğine katkı sağlayan deneyim paylaşımlarında; 2 sözlü bildiri, 5 sözel sunum, 2 makale yayını, 3 çalıştay katılımı gerçekleştirdik. Katkı sağlayan tüm çalışma arkadaşlarımıza teşekkür ederiz.

Aile Temelli Ulusal Erken Müdahale Programı Geliştirilmesi Çalıştayı, İstanbul

Aile, Çalışma ve Sosyal Hizmetler Bakanlığı engelli çocukların doğumdan yetişkinliğe kadar takip edilip, desteklenmesini amaçlayan Türkiye'nin ilk "Aile Temelli Ulusal Erken Müdahale Programı"nı hazırlamak için 18-20 Şubat 2020 tarihlerinde Aile Temelli Ulusal Erken Müdahale Programı Geliştirilmesi Çalıştayı düzenledi. Çalıştaya Aile Danışma Merkezi Müdürü Rahime Gökboğa, Fizyoterapist Turgay Altunalan, Tuba Derya Doğan ve Projeler Birim Sorumlusu Burak Keskin katıldı.

2. Ulusal Riskli Bebek Kongresi, Bolu

21-23 Şubat 2020 tarihlerinde Bolu'da düzenlenen kongrede Fizyoterapist Tuba Derya Doğan "Erken Müdahale Uzmanları İçin Açık Kaynak Bir Rehber: Fizyoterapistler İçin Erken Çocukluk Müdahalesinde Aile Merkezli ve Oyun Temelli Yaklaşımlar Hakkında Mesleki Eğitim" konulu ve Fizyoterapist Turgay Altunalan "Keşfedici Davranışlar Temelli Erken Müdahale Uygulaması Kaşif Bebekler" konulu sözlü bildirileri sundular. Aynı kongrede Özel Metin Sabancı Özel Eğitim ve Rehabilitasyon Merkezi Müdürü Turgay Arık "Özel Eğitim Kurumlarının İşlevi, Denetlenmesi, Hekimden Talep Edilen Raporlar" konulu sunum yaptı.

Çanakkale Onsekiz Mart Üniversitesi - ÇABA ÇAM, Çanakkale

Metin Sabancı Okulları Yönetmeni Sinem Yaraşan Çanakkale Onsekiz Mart Üniversitesi ÇABA ÇAM "Çok Amaçlı Erken Çocukluk Eğitimi Merkezi" Projesi kapsamında 7 Mart 2020 tarihinde "Farklılıkların Farkındayım" konulu sunum yaptı.

MEB Özel Eğitim ve Rehberlik Hizmetleri Genel Müdürlüğü / Eğitsel Değerlendirme Araçlarının Revizyonu Çalıştayı, İstanbul

Özel Metin Sabancı Özel Eğitim ve Rehabilitasyon Merkezi Müdürü Turgay Arık 8-12 Haziran 2020, 22-26 Haziran 2020, 24-28 Ağustos 2020 tarihlerinde MEB Özel Eğitim ve Rehberlik Hizmetleri Genel Müdürlüğü tarafından yapılan "Eğitsel Değerlendirme Araçlarının Revizyonu Çalıştay"ına katılmıştır.

MEB Özel Eğitim ve Rehberlik Hizmetleri Genel Müdürlüğü, RAMKEG Projesi (Rehberlik ve Araştırma Merkezlerinin Kapsayıcı Eğitim Hizmetleri Sunma Açısından Kapasitelerinin Güçlendirilmesi)

Özel Metin Sabancı Özel Eğitim ve Rehabilitasyon Merkezi Müdürü Turgay Arık, RAMKEG Projesi kapsamında 25 Eylül 2020 tarihinde "Bedensel Yetersizliği Olan Bireylerde Eğitsel Değerlendirme (Suriyeli Eğitmenlere Yönelik)" konulu sunum yaptı.

MEB Özel Eğitim ve Rehberlik Hizmetleri Genel Müdürlüğü / Çoklu Yetersizliği Olan Öğrenciler İçin Öğretim Programlarının Uyarlanması Çalıştayı

Özel Metin Sabancı Özel Eğitim ve Rehabilitasyon Merkezi Müdürü Turgay Arık ve Metin Sabancı Okulları Fizyoterapisti Ebru Özker MEB Özel Eğitim ve Rehberlik Hizmetleri Genel Müdürlüğü tarafından 14-18 Eylül 2020, 28 Eylül - 2 Ekim 2020, 12 - 16 Ekim 2020 ve 26 - 30 Ekim 2020 tarihlerinde yapılan "Çoklu Yetersizliğe Sahip Öğrenciler İçin Müfredat Çalışması" çalıştaylarına katıldı.

Makale Yayını

30 Eylül 2020 tarihinde İstanbul Kanuni Sultan Süleyman Tıp Dergisinde Fizyoterapistlerimizden Turgay Altunalan, Hüseyin Bol ve Ebru Özker'in "Serebral Palsi Açısından Yüksek Riskli Bebeklerde "Genel Hareketler Analizi"nin (GHA) Gözlemciler Arası Tutarlılığının Değerlendirilmesi" başlıklı çalışması yayınlandı.

31 Aralık 2020 tarihinde Türk Uygulamalı Sosyal Hizmet Dergisi'nde Fizyoterapistimiz Turgay Altunalan'ın "Ebeveynlerin Erken Çocuklukta Müdahale Hizmetlerine Katılımlarının Ve Devamlılıklarının incelenmesi" başlıklı çalışması yayınlandı.

İstanbul Üniversitesi - Fizyoterapi ve Rehabilitasyon Bölümü, İstanbul

Vakfımız Fizyoterapistlerinden Turgay Altunalan 2 Kasım 2020 tarihinde "VET for El - Fizyoterapistlere Yönelik Oyun Temelli ve Aile Merkezli Erken Müdahale Yaklaşımları Projesi"ni İstanbul Üniversitesi Fizyoterapi ve Rehabilitasyon bölümü öğrencilerine anlattı.

MedVET-Kompleks İhtiyaçları Olan Engelli Bebeklerin Ebeveynlerini Destekleyen Sağlık Uygulayacıları için Mesleki Eğitim Programı Tanıtım Webinarı

Vakfımız Fizyoterapistlerinden Tuba Derya Doğan 19 Aralık 2020 tarihinde "ECVET Tabanlı MedVet Destek Eğitim Müfredatı" konulu sunum yaptı.

Staj Programları

İşgücü gereksinimimizi, mümkün olduğu ölçüde stajyer öğrencilerimizin desteğini alarak karşılamaya çalışıyoruz. Bu uygulamamız aynı zamanda meslek liseleri ve üniversitelerden gelen genç arkadaşlarımıza, deneyim kazandırma konusunda önemli fırsatlar sunmaktadır. Ocak - Mart 2020 dönemi arasında birimlerimizde stajlarını tamamlayan stajyer sayımız 53 olarak gerçekleşti. Mart 2020 tarihi itibarıyla pandemi nedeni ile Kurumumuza stajyer öğrenci kabulü yapamadık. Üniversitelerle yürüttüğümüz iş birliklerimiz çerçevesinde online platformlar üzerinden stajyer öğrencilere destek verdik.

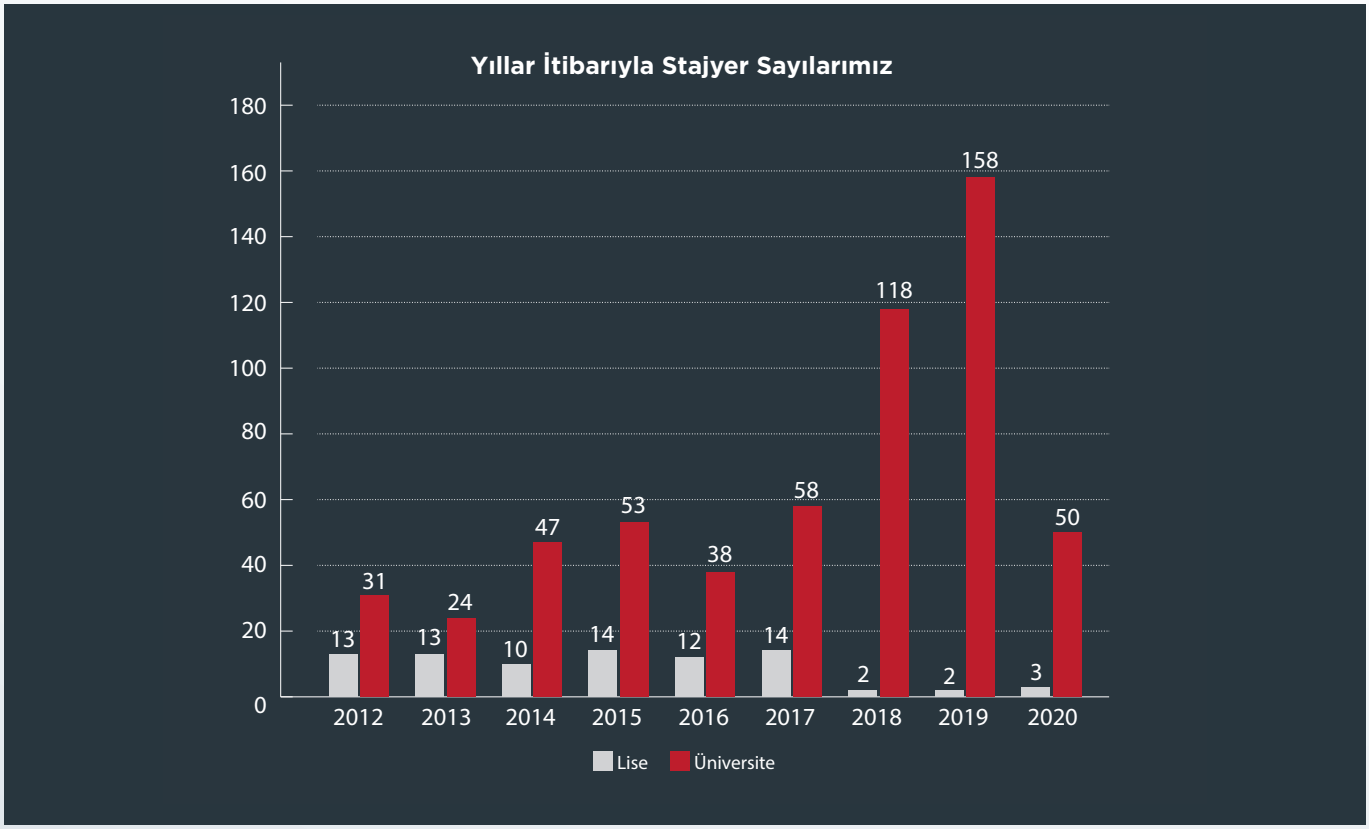

EĞİTİM PROGRAMLARI

TSÇV Akademi bilimsel söyleşilerini Instagram, Zoom, Youtube gibi dijital platformlara taşıdık. Pandemi günlerinde de aile ve uzmanlarımıza en verimli şekilde destek olmak için çalıştık.

Toplamda **17** adet canlı yayın yaparak IG TV'de **20.000'e yakın** görüntülenme sağladık. Canlı yayınları **5.219** kişi izledi. E-bebek, El Bebek Gül Bebek ve Bilim Kahramanları Dernekleri ile toplamda **7** canlı yayın yaparak, **111.428** izlenme sağladık.

Ailelere ve Uzmanlara Yönelik Dijital Eğitimlerimiz

TSÇV Akademi Eğitimleri

- **Çiğneme Yutma Problemleri**
  Fizyoterapist Numan Demir
- **Cerebral Palsy'de Ağız ve Diş Sağlığı**
  Diş Hekimi M. İhsan Gürsoy
- **Evde Kalma Sürecinde Fiziksel Aktivite**
  Fizyoterapist Prof. Dr. Mintaze Kerem Günel
- **Evde Kalma Sürecinde Eğitsel Aktivite**
  Özel Eğitim Bölümü Öğretim Üyesi Doç. Dr. Pelin Piştav Akmeşe
- **Evde Kalma Sürecinde Çocuk/ Ebeveyn Psikolojisi**
  Psikoloji Prof. Dr. Gökhan Malkoç
- **Salgın Sürecinde Cerebral Palsy ve Eşlik Eden Sorunlar**
  Çocuk Nöroloji Uzmanı Doç. Dr. Semih Ayta
- **Çocuklarda Covid 19 Enfeksiyonu**
  Çocuk Hastalıkları ve Yeni Doğan Uzmanı Prof. Dr. İpek Akman

- **Evde Kalma Süresince Beslenme**
  Beslenme ve Diyetetik Bölümü Dr. Şule Aktaç
- **Cerebral Palsy ve Genetik**
  Nöroloji ve Genetik Uzmanı Dr. Nihan Hande Akçakaya
- **Çocuklarda Davranış Sorunları ve Aile Yaklaşımı**
  Çocuk Gelişimi ve Aile Sağlığı Uzmanı Birgül Bayoğlu
- **Ortopedik Cerrahide Yeni Normal**
  Ortopedi ve Travmatoloji Uzmanı Prof. Dr. Hakan Şenaran
- **Cerebral Palsy'de Ortopedik Yaklaşımlar ve Ayak Sorunları**
  Ortopedi ve Travmatoloji Uzmanı Prof. Dr. Murat Oto
- **Cerebral Palsy Hemiplejik Tipinde Fizyoterapi ve Rehabilitasyon Uygulamaları**
  Fizyoterapist Doç. Dr. Gönül Acar
- **Prematüre Bebekler**
  Çocuk Hastalıkları ve Yeni Doğan Uzmanı Prof. Dr. İpek Akman
- **Cerebral Palsy'de Ürolojik Sorunlar**
  Üroloji Uzmanı Prof. Dr. Cenk Gürbüz

Ebebek Uzman TV Yayınları

- **CP ve Eşlik Eden Durumlar**
Çocuk Nöroloji Uzmanı Doç. Dr. Semih Ayta - Genel Direktör Nigar Evgin

- **Duyu Bütünleme**
Fizyoterapist Enes Çetin

- **Çocuklarda Konuşma Bozukluklar**
Dil ve Konuşma Terapisti Gamze Kaya

- **Dikkat Eksikliği ve Hiperaktivite Bozukluğu**
Psikolog Aysu Karaca Sarıkamış

- **Prematüre Bebekler**
Çocuk ve Yeni doğan Hastalıkları Uzmanı Prof. Dr. İpek Akman

Dernekler ile İş Birlikleri

- **Bilim Kahramanları Derneği**
Genel Direktör Nigar Evgin, KSS: Steptember

- **El bebek Gül Bebek Derneği**
Prematüre Bebekler Doç. Dr. Semih Ayta, Gamze Kaya, Aysu Karaca Sarıkamış, Turgay Altunalan

TSÇV Aile Danışma Merkezi Eğitimleri

- **Çocuklarda Beslenme ve Yutma Sorunlarına İlişkin Ailelere Öneriler**
Dil ve Konuşma Terapisti Gamze Kaya

- **Motor Gelişim Basamakları Konusunda Ailelere Öneriler**
Fizyoterapist Ayşe Sav Gürbüz

- **Baş Ağrısı Olan Çocuk ve Ergenler İçin Ailelere Öneriler**
Çocuk Nöroloji Uzmanı Doç. Dr. Semih Ayta

ULUSAL VE ULUSLARARASI

İŞ BİRLİKLERİMİZ VE HİBE PROGRAMLARIMIZ

Referans merkez olma vizyonumuzun önemli bir parçası olarak, uzun yıllardır uluslararası ilişkileri geliştirmek ve sürekliliğini sağlamak için büyük çaba sarf ettik. Bu sebeple, yeni iş birliklerine ve projelere her yıl daha fazla yatırım yaptık, kaynak ayırdık.

Koronavirüs Pandemisi hayatın her alanını ve tüm hizmet birimlerimizi etkilediği gibi, uluslararası ilişkilerimizi, hibe programlarımızı ve projelerimizi de etkiledi. Fiziki ortamda paydaşlarımızla bir araya gelememek ve özellikle yurtdışı ortaklıklarımızla olan projelerin seyahatlerini gerçekleştirememek bizleri olumsuz etkiledi. Buna rağmen, hem Vakfımızı hem de ülkemizi temsilen uzmanlık alanımızda faaliyet gösteren uluslararası kuruluşlara üyeliğimiz devam etti. Üyesi olduğumuz ve Yönetim Kurulunda aktif olarak rol aldığımız Caravan 2000 International'ın ve International Cerebral Palsy Society'nin çevirimiçi ortamda yapılan tüm toplantılarına ve genel kuruluna katılarak, Vakfımızı başarılı bir şekilde temsil ettik.

Hibe programları kapsamında yürüttüğümüz projelerimizin geleceği ve bugüne kadarki proje kurgularımızın nasıl 'yeni normal'e dönüştürülmesi gerektiği konularında hem umudumuzu kaybetmemeye hem de çözüm odaklı olmaya gayret gösterdik. Bugün geldiğimiz noktada; Pandeminin gölgesinde geçen bir yıla baktığımızda, projelerimiz ve bu kapsamda gerçekleştireceğimiz faaliyetlerimiz için yeniden umutlu olduğumuzu söyleyebiliriz.

Birbirimizden uzak kaldığımız her anda yaptığımız çalışmaların kıymetini ve ne kadar çok insanın hayatına dokunduğunu bir kez daha fark ettik. Bu süreçte faaliyetlerimizi gerçekleştirmek için yeni çevrimiçi araçları keşfettik ve kullanmayı öğrendik. Aramızdaki mesafelere, hava muhalefetlerine ve günlük sorumluluklarımıza yenik düşmeden ekranların karşısında birbirimizle fikirlerimizi, bilgilerimizi ve gelecek planlarımızı paylaştık. Toplantı salonlarının yerini çevrimiçi toplantı odaları, ikramların yerini her birimizin kendimiz için hazırladığı çay ve kahveler alsa da sivil toplum sevgisi ve fayda sağlama isteğimizden hiçbir şey kaybetmediğimizi zaman bize göstermiş oldu.

Vakfımızın uzun zamandır ilerlediği doğrultuda, bugün dijitalleşmenin de önemini bir kez daha fark edip daha yenilikçi fikir ve projelerle çalışmaya devam ettik. Bu kapsamda 6 projemizin faaliyetlerini çevrimiçi ortamda sürdürmeyi başarmışken, dijitalleşme konularında eğitimler alıp, hizmet ve faaliyetlerimizi dijital ortama taşıdık ve taşımaya devam ettik.

CaraVaN 2000
A European Movement for Diversity and Understanding

ICPS International Cerebral Palsy Society
The Global Voice for People with Cerebral Palsy

MEDVET - Sağlık Profesyonellerine Yönelik Riskli Bebeğe Sahip Ailelerle İş Birliği İçinde Çalışma Mesleki Eğitimi Projesi

Hibe Veren Kuruluş: Türkiye Ulusal Ajansı

Hibe Programı: Erasmus+ KA202 Mesleki Eğitim Alanında Yenilik ve İyi Uygulama Değişimi için İş Birliği - Stratejik Ortaklıklar Programı

Uygulama Dönemi: Eylül 2017 – Aralık 2020

Proje Süresi: 40 Ay

Proje Bütçesi: 324.595 Avro

Proje Koordinatörü: Marmara Üniversitesi, Türkiye

Proje Ortakları:
- Gazi Üniversitesi, Türkiye
- Türkiye Spastik Çocuklar Vakfı, Türkiye
- Unu Si Unu Company Srl, Romanya
- National Association Of Professionals Working With People With Disabilities, Bulgaristan
- Specialised Hospital For Active Treatment Of Obstetrics And Gynecology 'Selena', Bulgaristan
- Phoenixkm BVBA, Belçika

Projenin Dönemsel Faaliyetleri:
- Projemizin 2020 yılı içerisinde Bulgaristan ve İstanbul'da gerçekleştirilmesi planlanan idari toplantılarını pandemi koşullarından dolayı çevrimiçi ortamlara taşıdık.

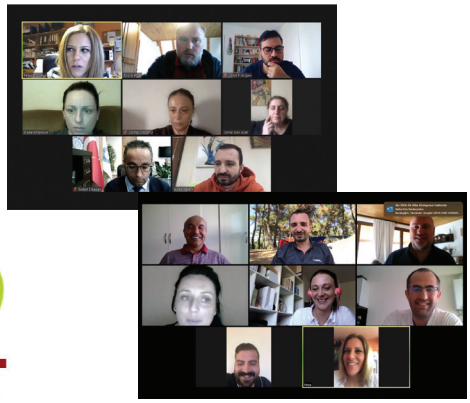

- Sağlık profesyonellerine yönelik, riskli bebeğe sahip ailelerle iş birliği içinde çalışma ve ailelerle daha sağlıklı iletişim kurabilmeleri amacıyla hazırladığımız mesleki eğitim programının tüm çalışmalarını tamamladık. Final raporu hazırlığımızın ardından, projemizi başarılı bir şekilde bitirdik. İlgili eğitim programına ve diğer proje ürünlerine, projenin web sayfası üzerinden ulaşabilirsiniz.

Proje ile ilgili detaylı bilgi için:
www.medvet-project.eu

I.D.E.A.! (Individual with Disabilities Education Aim): Together We Can! Projesi

Hibe Veren Kuruluş: Slovenya Ulusal Ajansı

Hibe Programı: Erasmus+ KA229 – Okul Değişimi Ortaklıkları

Uygulama Dönemi: Eylül 2018 – Ağustos 2021

Proje Süresi: 36 Ay

Proje Bütçesi: 178.715 Euro

Proje Koordinatörü: Osnovna sola dr. Ljudevita Pivka, Slovenya

Proje Ortakları:
- TSCV Metin Sabancı Okulları, Türkiye
- Istituto Comprensivo Giuliano Giorgi, İtalya
- Special Primary School no.40, Polonya
- Osnovna skola Otona Ivekovica, Hırvatistan
- Agrupamento de Escolas de Aver-o-Mar, Póvoa de Varzim, Portekiz

Projenin Dönemsel Faaliyetleri:
- Projemiz kapsamında, Mart 2020'nin ilk haftasında Portekiz'in Povoa de Verzim şehrinde proje ortaklarımızla bir araya gelerek, Portekiz'in özel eğitim modelini ve kaynaştırma eğitimi sistemini inceledik.

- Proje kapsamında düzenlenen çalışma ziyaretinde gözlemlediğimiz/öğrendiğimiz iyi uygulamaları, kurumumuz içerisinde yaygınlaştırmak için çeşitli çevrimiçi etkinlikler düzenledik.

Proje ile ilgili detaylı bilgi için:
www.ideatogetherwecanproject.com

IDA – Inclusive Dijital Academy Projesi

Hibe Veren Kuruluş: Fransa Ulusal Ajansı

Hibe Programı: Erasmus+ KA202 Yetişkin Eğitimi Alanında Yenilik ve İyi Uygulama Değişimi için İş Birliği - Stratejik Ortaklıklar Programı

Uygulama Dönemi: Aralık 2019 – Ağustos 2022

Proje Süresi: 33 Ay

Proje Bütçesi: 404.676 Euro

Proje Koordinatörü: Papillons Blancs de Lille, Fransa

Proje Ortakları:

- Türkiye Spastik Çocuklar Vakfı – Cerebral Palsy Türkiye
- Vakıf Katılım Bankası, Türkiye
- IB Südwest gGmbh für Bildung und Soziale Dienste - Region Hessen Mitte, Almanya
- Cooperativa Sociale Kara Bobowski, Polonya
- Jaunuoliu dienos centras, Litvanya
- JuniorCare BV, Hollanda
- Polskie Stowarzyszenie na Rzecz Osob z Niepelnosprawnoscia Intelektualna Kolo w Gdansku, Polonya
- Sensus Stockholm-Gotland, İsveç
- Sun for Everyone Foundation, Bulgaristan
- Panellinios Syllogos Prosarmosmenon Drastiriotiton Alma, Yunanistan

Projenin Dönemsel Faaliyetleri:

- Projemizin 2020 yılı içerisinde Fransa ve İstanbul'da gerçekleştirilmesi planlanan idari toplantılarını pandemi koşullarından dolayı çevrimiçi ortamlara taşıdık.

- Zihinsel engelli bireylerin dijital araçları (temel bilgisayar kullanımı, sosyal medya kullanımı, e-posta gönderimi vs.) güvenli bir şekilde kullanmalarını sağlayacak bir eğitim portalı oluşturulması için yapmış olduğumuz ihtiyaç analizi çalışmalarımızı bitirdik ve eğitim portalının içerikleri üzerinde çalışmaya başladık.
- Projemizin faaliyetleri önümüzdeki dönem eğitim içeriğinin tamamlanması ve ardından içeriğin dijital ortama aktarılması çalışmalarıyla devam edecek.

Proje ile ilgili detaylı bilgi için:
www.facebook.com/InclusiveDigitalAcademy/

Specialized VET Training on Hippotherapy for Professionals Working with Children with Intellectual, Emotional, Physical and Psycho-Motor Disabilities Projesi

Hibe Veren Kuruluş: Türkiye Ulusal Ajansı

Hibe Programı: Erasmus+ KA202 Mesleki Eğitim Alanında Yenilik ve İyi Uygulama Değişimi için İşbirliği - Stratejik Ortaklıklar Programı

Uygulama Dönemi: Kasım 2019 – Ekim 2021

Proje Süresi: 24 Ay

Proje Bütçesi: 126.450 Euro

Proje Koordinatörü: Gazi Üniversitesi, Türkiye

Proje Ortakları:

- Türkiye Spastik Çocuklar Vakfı, Türkiye
- Ponny Club, Ankara
- Ekologijiakm Ood, Bulgaristan
- Asociatia de Terapii Suportive Hipoterapia, Romanya

Dönemsel Proje Faaliyetleri:

- Projemizin 2020 yılı içerisinde Romanya ve Bulgaristan'da gerçekleştirilmesi planlanan idari toplantılarını pandemi koşullarından dolayı çevrimiçi ortamlara taşıdık.
- Hippoterapinin temel prensipleri konusunda fizyoterapistlere ve ilgili diğer uzmanlara yönelik hazırlayacağımız mesleki eğitim programının müfredatını oluşturduk. Mesleki eğitim programının içerikleri üzerinde çalışmalar gerçekleştirdik.
- Projemizin faaliyetleri önümüzdeki dönem mesleki eğitim programının tamamlanması ve oluşturulan içeriklerin çevrimiçi ortama aktarılması çalışmalarıyla devam edecek.

Proje ile ilgili detaylı bilgi için:
www.hippotherapy-training.eu

Ulusal Erken Müdahale Uygulamaları Geliştirme (Kalite) Merkezi Ticari, Ekonomik, Finansal ve Sosyal Etki Fizibilitesi Projesi

Hibe Veren Kuruluş: İstanbul Kalkınma Ajansı

Hibe Programı: Fizibilite Desteği Programı

Uygulama Dönemi: Kasım 2019 – Temmuz 2020

Proje Süresi: 9 Ay

Proje Bütçesi: 420.710 TL

Proje Koordinatörü: Türkiye Spastik Çocuklar Vakfı, Türkiye

Proje Ortakları:

- Aile, Çalışma ve Sosyal Hizmetler Bakanlığı - Engelli ve Yaşlı Hizmetleri Genel Müdürlüğü
- İstanbul Valiliği

Projenin Dönemsel Faaliyetleri:

- İSTKA'dan almış olduğumuz hibe desteğiyle, erken müdahale uygulamalarının geç kalınmadan ve belirli bir sistem içinde riskli bebeklere uygulanmasını desteklemek için kurulması planlanan merkezin fizibilite raporunu Deloitte firmasıyla birlikte hazırlayarak tamamladık.
- Fizibilite raporumuzu beslemesi için 3 farklı konu başlığında (Merkezin Eğitim Stratejisi, Merkezin Kilit Başarı Göstergeleri, Ortak Yönetişimi & Toplumsal Farkındalık Stratejileri) toplam 17 akademisyen ve bürokratın katılımıyla 6 çevrimiçi odak grup toplantısı gerçekleştirdik.
- Kurulması planlanan merkezin mimari fikir projesini hazırladık.
- Temmuz ayında hazırladığımız final raporumuzla, projemizi başarılı bir şekilde tamamladık.

UEM ULUSAL ERKEN MÜDAHALE UYGULAMALARI GELİŞTİRME MERKEZİ

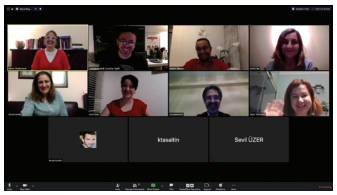

Boost Sivil Toplum Teknoloji Hızlandırma Programı

Düzenleyen Kuruluşlar: UNDP İstanbul Bölgesel Ofisi & Koç Holding

Program Dönemi: Kasım 2020 – Mart 2021

Program Süresi: 5 Ay

UNDP

Boost. SOLUTIONS FOR COVID-19

Programın Dönemsel Faaliyetleri:

- Sivil toplum kuruluşlarının dijital dönüşüm süreçlerini destekleyerek etki ve erişimlerini artırmayı amaçlayan, UNDP İstanbul Bölgesel Ofisi ve Koç Holding iş birliğinde hayata geçirilen BOOST Sivil Toplum Teknoloji Hızlandırma Programı'na dâhil olduk.
- Vakfımızı temsilen iki ekip arkadaşımızın katıldığı bu programda, 3 ay boyunca sürmesi planlanan dijitalleşme alanıyla ilgili eğitimler almaya başladık. Aldığımız bu eğitimlerle, Vakfımız bünyesindeki eğitim kurumlarında pandemi koşullarının yaratmış olduğu olumsuz etkileri dijital çözümler yoluyla ortadan kaldırmak için proje fikirleri geliştirmeyi amaçlıyoruz.

Ben Varsam Okulum Bütün (BENvob) Projesi

Hibe Veren Kuruluş: T.C. Dışişleri Bakanlığı Avrupa Birliği Başkanlığı

Hibe Programı: Türkiye ve AB Arasında Sivil Toplum Diyaloğu (CSD-V)

Uygulama Dönemi: Nisan 2019 – Haziran 2020

Proje Süresi: 15 Ay

Proje Bütçesi: 213.127,95 Euro

Proje Koordinatörü: Türkiye Spastik Çocuklar Vakfı, Türkiye

Proje Ortakları:

- Centar inkluzivne potpore IDEM (Inclusion Support Center IDEM), Hırvatistan
- Praxis Europe, İngiltere

Proje İştirakçisi:

- İstanbul Valiliği

Projenin Dönemsel Faaliyetleri:

- Türkiye'de kaynaştırma öğrencilerinin erken okul terk oranlarını düşürmek için, sistemin tüm paydaşları arasında etkili bir diyalog kurmak ve bu paydaşların kapasitelerini geliştirmek için yola çıktığımız BENvob Projemiz kapsamında, Şubat 2020'de devlet okullarında görev yapan 22 Psikolojik Danışman ve Rehberle 3 günlük eğitici eğitimi gerçekleştirdik.
- Proje faaliyetlerimizin saha aktivitelerinin başlayacağı Mart 2020 döneminde ortaya çıkan pandemi koşullarından dolayı, proje sözleşmemizi 8 ay boyunca askıya aldık ve bu süreçte tüm proje faaliyetlerimizi durdurduk.
- Aralık 2020'de tüm proje faaliyetlerimizi çevrimiçi ortamın dinamiklerine göre yeniden tasarladık ve proje faaliyetlerimizi tekrardan uygulamaya başladık.
- 26 Aralık 2020 tarihinde, Koronavirüs Pandemisinin Kaynaştırma Eğitimine Etkileri başlıklı bir arama konferansını çevrimiçi ortamda gerçekleştirdik. STK temsilcilerinden, ailelerden, öğretmenlerden ve okul idarecilerinden oluşan 41 kişinin katılım gösterdiği arama konferansımızın ardından, pandemi koşullarının ülkemizde kaynaştırma eğitimine etkilerini yansıtan ve bu alanda ilk olan raporumuzu hazırladık.
- Engellilik alanında çalışan Sivil Toplum Kuruluşlarının kapasitelerini artırmak için 3 modüllük (Modül 1: Finansal Sürdürülebilirlik ve Kaynak Geliştirme, Modül 2: Kaynaştırma/bütünleştirme eğitiminde yolun neresindeyiz? Neler yapabiliriz?, Modül 3: Şiddetsiz İletişim Yöntemi ile Kendimizle ve Karşımızdakiyle Bağlantı Kurmak) bir kapasite geliştirme programı tasarladık. 25 farklı Sivil Toplum Kuruluşundan elliden fazla katılımcı düzenlemiş olduğumuz kapasite geliştirme programına dahil oldu ve eğitimlerini tamamladı.
- Projemizin faaliyetleri önümüzdeki dönem farkındalık arttırma etkinlikleriyle ve düzenleyeceğimiz kampanyayla devam edecek.

Proje ile ilgili detaylı bilgi için:
www.benvob.co

FARKINDALIK VE SAVUNU ÇALIŞMALARIMIZ

CEREBRAL PALSY FARKINDALIK ÇALIŞMALARI

Mart ayında Pandeminin dünya genelinde yaygınlaşması ile yıllık iletişim stratejimizi dijitale (online) entegre edilerek yeniden planladık. Dijital ağırlıklı olmak üzere çok yönlü mecra kullanımı (televizyon, sosyal medya, radyo, açık hava vb) ile yıl boyunca Cerebral Palsy farkındalığını artırmaya çalıştık. Bu doğrultuda başta Dünya Cerebral Palsy Günü ve entegre kampanya olmak üzere birçok çalışma yürüttük.

Entegre Kampanya – "DESTEĞİNLE YAPABİLİRİZ"

Toplumumuzda, Cerebral Palsy farkındalığını arttırmak amacıyla iki yıl önce hazırladığımız #desteğinleyapabiliriz kamu spotumuzu 1 yıl boyunca televizyon kanallarında, sosyal medyada, açık havada, radyoda, basılı yayınlarda ön plana çıkardık.

Kamu spotumuzun **40'dan** fazla televizyon kanalında yayınlanması **18 Milyon 254 bin TL** reklam eşdeğeri elde etmemizi sağladı.

22.000 kişiye e-mailing gönderdik.

20'den fazla post paylaşımı yaptık

400'e yakın hikaye paylaşımı yaptık. **2 milyona** yakın görüntülenme aldık.

Instagramda #dünyacpgünü ve #yeşilgiy hashtag'leri ile **80.000**'e yakın erişim aldık.

Facebook paylaşımları ile **55.798** kişiye ulaştık ve **6.387** etkileşim aldık.

Instagram paylaşımları **160.669** kişiye erişerek **13.101** etkileşim alınmasını sağladık.

Dünya CP Günü Ekim ayı boyunca dijitalde toplamda **2.468.467** kişiye eriştik.

572 haber ile basında yer aldık.

Celebrity Nefise Karatay'la canlı yayını ile **6** adet celebrity paylaşımları toplamda yaklaşık **230 bin** kişiye eriştik.

İstanbul'da **150** billboard kullanımı ve popüler dergilerde yer alınarak **746.900** TL ayni bağış elde ettik.

Dünya Cerebral Palsy Günü

Ülkemizde 6 Ekim Dünya Cerebral Palsy Gününde, Cerebral Palsy'e dikkat çekilmesi ve farkındalık yaratılması için pek çok sivil toplum kuruluşu ve kurumsal firmalar ile bir araya geldik. Bu sene de "Dünya Cerebral Palsy İnsiyatifi'nin projelerinden "yeşil renk" kampanyası ile devam ettik. Cerebral Palsy gönüllüsü kişi ve kuruluşlara ulaşarak yeşil giyinmelerini, logolarını yeşil yapmalarını ve binalarını yeşil ışıklandırmalarını istedik. Girişimimiz ve ortak çabamız büyük ses getirdi.

Vakfımızın binası başta olmak üzere Fatih Sultan Mehmet, Yavuz Sultan Selim Köprüleri, İstanbul Havalimanı Kulesi yeşil ışık ile aydınlandı. 15 Temmuz Şehitler Köprüsü altında yeşil lazerle "6 Ekim Cerebral Palsy Günü, Cerebral Pasly'nin Farkında Ol" yazıldı ve görenler tarafından büyük ilgi topladı.

Ekim ayında doğan ünlü oyuncular Sarp Bozkurt, Ayça Ayşin Turan ve Birkan Sokullu doğum günlerini Cerebral Palsy'li çocuklar için bağışladılar. Nefise Karatay'la canlı yayında Genel Direktörümüz Nigar Evgin ile Dünya Cerebral Palsy Günü özelinde sohbet ederek destek oldu. İçlerinde Cevahir Turan, Şebnem Özinal ve Nur Tuğba Namlı'nın da bulunduğu pek çok blogger ve sanatçı Cerebral Palsy gününde yeşil giyerek hikayelerinde takipçileri ile paylaşımda bulunarak farkındalık oluşturdular. Show TV'de yayınlanan Çukur dizisindeki duvar yazısı mesajıyla Cerebral Palsy Gününe dikkat çekerek izleyicilerinden büyük ilgi topladı.

Cerebral Palsy alanında çalışan çeşitli dernek ve vakıflar (SERÇEV, Super Palsy, Sebider) Yeşil Kampanyamızı destekleyerek farkındalık sağladılar. Amasya Aile, Çalışma ve Sosyal Hizmetler İl Müdürlüğü, Yalova Belediyesi, Erzurum Aile, Çalışma ve Sosyal Hizmetler İl Müdürlüğü, Aksaray Belediyesi, Ordu Aile, Çalışma ve Sosyal Hizmetler İl Müdürlüğü, Hatay Valiliği, Gölcül Muhtarları, Değirmendere Belediyesi, Erciyes Üniversitesi (ERÜ) Tıp Fakültesi Hastanesi, Kocaeli ASKF Başkanlığı, Adıyaman Aile Çalışma ve Sosyal Hizmetler İl Müdürlüğü, GAP Çocuk Gelişim Merkezimiz Adıyaman Üniversitesi, Muş Aile Çalışma ve Sosyal Hizmetler İl Müdürlüğü kampanyamıza destek veren kurumlar arasında yer aldılar.

Kurumsal bağışçılarımızdan Allergan; #benimgüzelyarınlarımvar temalı fotoğraf çekimi ile 11 çocuğumuzun hikayesine yer verdi. Sabancı Müzesi içerisinde gerçekleşen çekimi ünlü fotoğrafçı Mehmet Turgut'un desteği ile gerçekleşti. Fotoğraf sergisi www.tscv.org.tr web sitemizde konumlandı. 6 Ekim akşamı lansman kapsamında Doğa Rutkay moderatörlüğünde Instagram canlı yayını yaptık.

Kurumsal İş Birlikleri

Koton ile 6 Ekim Dünya Cerebral Palsy günü kapsamında özel bir iş birliği gerçekleştirdik. 2,7 milyon takipçi sayısı olan Koton firması kendi modellerine yeşil renkte kıyafet giydirerek Cerebral Palsy'li çocuklara destek için yeşil giy, yeşil ışık yak sloganıyla paylaşımda bulundu. 3 Cerebral Palsy'li arkadaşlarımızın yeşil giyinerek modellik yapması konusunda sponsor oldu ve sosyal medya paylaşımları ile kampanyayı destekledi. Rossmann, ebebek, Loreal, Nutrica, Borusan markaları "yeşil" temalı paylaşımları ile Dünya Cerebral Palsy Gününe destek verdiler.

ETKİNLİKLER

Hizmet Birimlerindeki Etkinlikler

Aile Danışma ve Özel Eğitim Rehabilitasyon Merkezleri uzmanları ile birlikte Pandemi sürecinde çocuklarımızın gelişiminin devamlılığına yönelik çeşitli konularda ailelerin evlerinde rahatlıkla uygulayabileceği 25 adet öneri ve bilgilendirme videosu hazırlandık. Videolar aileler tarafından büyük ilgi gördü.

Özel Gün Etkinlikleri

- 23 Nisan Ulusal Egemenlik ve Çocuk Bayramına Özel Kutlama Videosu hazırladık.
- Kurban ve Ramazan Bayramları dönemlerinde Hassasanne, Serap Oğuztan SMS tanıtımı konusunda desteklerini aldık.
- Özel konularda çeşitli canlı yayınlar düzenledik.
    - September özelinde Gaye Turgut Evin,
    - 6 Ekim Dünya CP Günü özelinde Nefise Karatay, Doğa Rutkay
- 6 Mayıs Hıdırellez Bayramı günü özelinde Bengü,
- Kurban Bayramı özelinde Şebnem Özinal ile bir araya gelerek vakfımızı ve Cerebral Palsy'yi konuştuk.
- 9 Influencer aracılığı ile hayallere dokun web sitesindeki hediyelik ürünlerimizin dijital platformlarda tanıtımını yaptık. Yılbaşı döneminde Hayallere Dokun web sitesindeki hediyelik ürünlerimizin dijital platformlarda Yeliz Ketenci, Nur Tuğba, Ezgi Serter, Bilge Turan, İremceblog, Hande Doğandemir, Miray Daner, Seda Bakan, Nilayland tarafında tanıtım desteği aldık.

Çocuklara Yönelik Sosyal Etkinlikler

Ocak 2020'de TSÇV Ailesi olarak O Ses Türkiye'nin misafiri olduk. Çocuklarımız programdaki sanatçılar ile bir araya geldiler ve hediyelerini verdiler. Yayında "Biz de varız" diyerek çocuklarımızın özel eğitim ve hayat boyu rehabilitasyon sayesinde hayatta güzel şeyler yapabileceklerini anlattık.

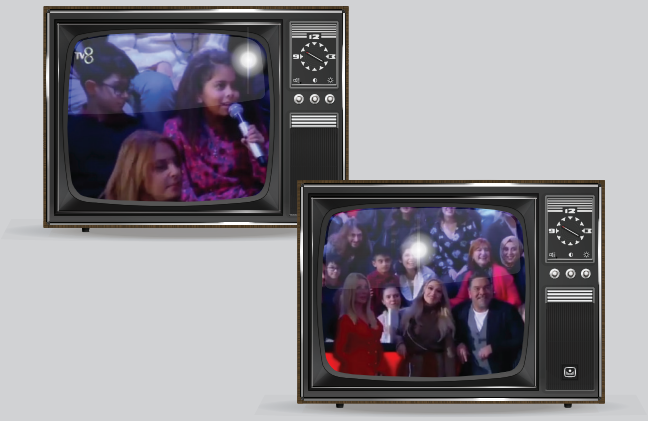

Söyleşiler

Cerebral Palsy farkındalığı sağlamak amacıyla çeşitli kurumlarla dijital platform üzerinden bilgilendirme söyleşileri gerçekleştirdik.

- Sağlık Bilimleri Üniversitesi
- Üsküdar İMKB MTAL Çocuk Gelişim Öğrencileri
- Mercedes-Benz Türk A.Ş.
- ACEMAR
- Standard Profil

SAVUNU ÇALIŞMALARI

Pandemi nedeni ile Cerebral Palsy Farkındalık Grubumuz ile yılın başında planlamış olduğumuz şekilde yüz yüze toplantıları ve etkinlikleri gerçekleştiremedik. Farkındalık Grubumuzun üyeleri bu çalışmaların büyük bir kısmını dijitale taşıyarak, Vakfımızın yanında oldular. Gerçekleştirdikleri dijital çalışmalara 923 kişi katıldı. Sosyal medya üzerinden paylaştıkları içerikler ile 133.494 görüntülenme sağlandı.

3 Aralık Engelliler Günü özelinde Alper Şirvan'ın Mavi Orkide kitabının tanıtımına destek olduk. Geçtiğimiz yıl imza günü organize ettiğimiz Alper Şirvan'a bu yılda destek olmak için kitabının 3 influencer Gözde Erdoğan Şahenk, Esra Ertuğrul, Simay Özyiğit ve sanatçı Tülin Özen tarafından tanıtılmasını sağladık.

MEDYADA VAKFIMIZ

Rakamlarla Sosyal Medyamız

Facebook ve Instagram'da **13.839.520** kişiye ulaştık

Sosyal medya hesabımızda geçen yıla oranla kişi sayısı **10 kat** arttı.

15.326.666 gösterim elde ettik.

257.266 etkileşim elde ettik.

CPT Instagram hesabında; 2019'da **9.322** olan takipçi sayısı 2020 yılında **14.400** takipçiye yükseldi.

Nisan ayında **10.000** takipçi üzerine çıkarak hesaba «yukarı kaydır» özelliği aldık. Bu özellikle link'lendirme olanağı kazandık.

2020 yılında kampanyalarımız aracılığıyla toplam **121.413** kişi web sitemizi ziyaret etti.

120.172'si yeni kullanıcılardan oluşuyor.

Yazılı ve Görsel Basın

- **1548** haberde yer alındık.
- **1.175** internet,
- **359** yazılı basın,
- **9** görsel basın (TV)
- **5** radyo haberi

Medyadaki görünürlüğümüzle **1,5 milyona yakın** reklam eşdeğeri elde ettik.

CEREBRAL PALSY'Li ÇOCUKLARA DESTEK

Ar-Ge Faaliyetleri sonuçları açıklandı

'Dünya Serebral Palsi Farkındalık Günü'nde Amasya yeşile büründü

Tüm dünyada her yıl 6 Ekim günü, serebral paralizli çocukların dikkat çekmek amacıyla yeşil renkle simgeleştirilen etkinlikler yapılıyor.

CEREBRAL PALSY'Lİ ÇOCUKLAR İÇİN HAREKETE GEÇ

Pandemi nedeniyle bu sene evlerde yürünecek

NASIL KATILACAKSINIZ?

Deniz Alayat

25 Eylül 2020 Cuma

Hem yürüyelim hem de iyilik yapalım

Havalar her ne kadar yavaş yavaş sonbaharın etkisi altına girmiş olsa da açık hava egzersizleri için de oldukça uygun bir dönem. Bahanesiz, hepimizin en kolay yapabileceği spor ise yürüyüş... Benim için yürüyüş aslında bir spordan da fazlası. Özellikle kafam yoğun düşüncelerle meşgul olduğunda ve işin içinden çıkamadığım anlarda yürüyüşten destek alıyorum. Yürüyüş yapmak, benim için bir nevi meditasyon. Her şeyden önce son derece ekonomik ve özel bir ekipman ihtiyacı gerektirmiyor. Her yerde ve günün neredeyse her saatinde yapabilirsin. Bir spor olarak son derece ulaşılabilir durumdayken, yürüyüş sayesinde Cerebral Palsy hastalarına da destek olabileceğini söylesem? Her şeyden önce bu hastalığın ne olduğunu açıklamakta fayda var. Cerebral Palsy, en sık çocukluk döneminde karşılaşılan ve kişilerin duruşunu ve hareketini doğrudan etkileyen bir hastalık. Gelişimini tamamlanmamış beynin doğum öncesi, doğum sırası veya doğum sonrası dönemde hasar görmesi nedeniyle oluşuyor. Bu konu hakkında farkındalık yaratmak ve hastalara destek olmak amacıyla Cerebral Palsy Türkiye, Türkiye Spastik Çocuklar Vakfı, her yıl Eylül ayında düzenlenen bir etkinlik yapıyor. Adı ise September... Katılımcılar hem kendi sağlıkları için günde on bin adım atarken bir yandan da Cerebral Palsy'li çocuklar için bağış toplamış oluyor. Böylelikle çocukların yaşam boyu ihtiyaç duyduğu tedaviye, rehabilitasyona ve özel eğitime ulaşmaları sağlanıyor. O zaman ne duruyoruz? Böylesine harika bir amaç için yürüyüş yapmak en başta bu hastalıkla savaşan çocuklara sonra da size çok iyi gelecek şüphesiz! Peki yürüyüş esnasında sağlığına nasıl katkıda bulunuyorsun öğrenmek ister misin?

SEREBRAL PALSİ'li çocuklar için harekete geç

STEPTEMBER

HABER ARAŞTIRMA

Projeye nasıl katılacaksınız?

www.steptember.org.tr

Nigar Evgin

GENÇLERİN INSTAGRAM CANLI YAYININDA ÇOCUKLARIMIZIN

Instagram

TARİH: 5 Mayıs 2020, Salı
SAAT: 14:00
KONUKLAR:
Genel Direktörümüz Nigar Evgin
// Ömür Gül

GAYE TURGUT EVİN @CEREBRALPALSYTR

Instagram

TARİH: 27 Ağustos Perşembe
SAAT: 18:30

Gaye Turgut Evin
Sinema Oyuncusu

Nigar Evgin
Cerebral Palsy Türkiye Genel Direktörü

STEPTEMBER

Instagram

TARİH: 23 Temmuz Perşembe
SAAT: 20:00

Tiyatro ve Sinema Oyuncusu Şebnem Özinal

Cerebral Palsy Türkiye Genel Direktörü Nigar Evgin

DÜNYA CEREBRAL PALSY GÜNÜ'NÜ KONUŞUYORUZ

TARİH: 2 Ekim Cuma
SAAT: 18:00

nefisekaratayofficial

Oyuncu & Sunucu
Nefise Karatay

Cerebral Palsy Türkiye Genel Direktörü Nigar Evgin

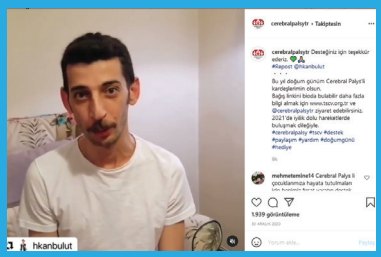

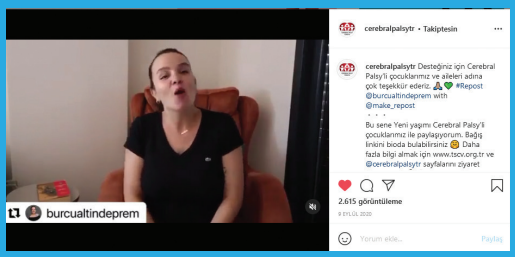

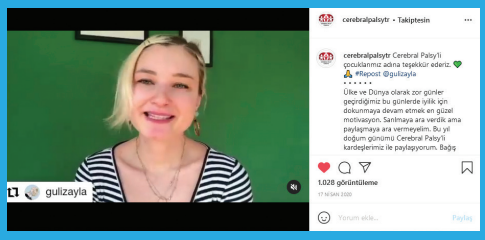

İNSAN KAYNAKLARI

Vakfımız 2020 yılında da en değerli kaynağımız olan eğitimli ve nitelikli insan gücümüzle çalışmalarına devam etmiştir. Vakfımızda çalışan sayımız, yıl sonu itibarıyla 104 kişidir.

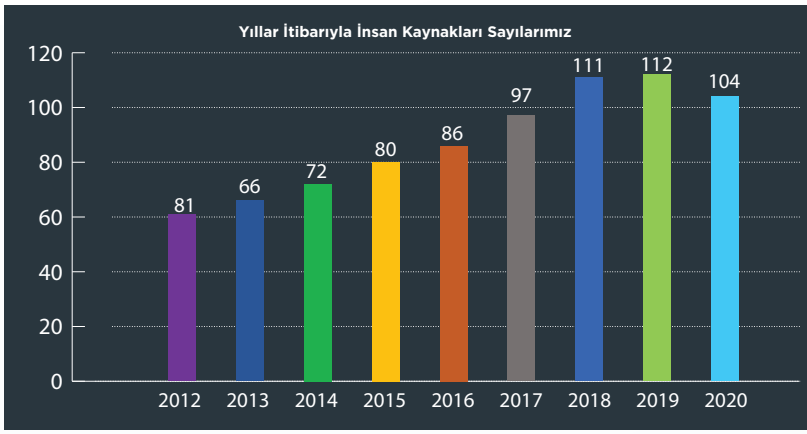

Çalışan Öğrenim Durumu

Mevcut kadromuzun %89'u yüksekokul ve üniversite eğitimi almış çalışanlardan oluşmaktadır. Pek çok uzmanımız, yetkinlik alanlarında üniversitelerde ders vermektedir. Bu olanak çalışanlarımıza deneyim kazandırdığı gibi Vakfımızın bilinirliliğinin artmasında da önemli bir rol oynamaktadır.

Aralık 2020	
Doktora	1
Yüksek Lisans	17
Üniversite	64
Ön Lisans *(Yüksek Okul)*	11
Lise	10
İlkokul	1
Toplam	**104**

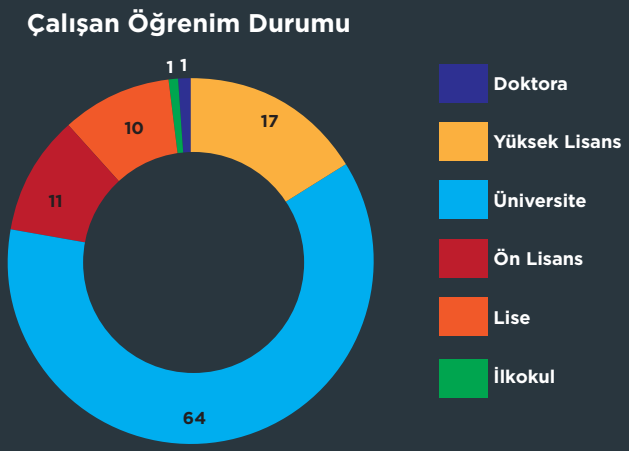

TESİS İŞLETİM, İDARİ İŞLER VE BİLGİ TEKNOLOJİLERİ

Covid-19 virüsünün neden olduğu ve dünyanın birçok ülkesine yayılan Dünya Sağlık Örgütünce de Pandemi olarak tanımlanan solunum yolu hastalığı, çalışma yaşamında ve ekonomik yönden de tüm dünyada etkilerini göstermiştir. Hemen hemen tüm ülkeler istihdamın sürekliliğini ve çalışma yaşamının sürdürülebilirliğini sağlamak amacıyla işverenlere, çalışanlara hatta tüm vatandaşlarına yönelik ciddi önlemler almak ve teşvikler sağlamak zorunda kalmışlardır.

Vakıf olarak bu yeni düzenden ve alınan önlemlerden oldukça etkilendik. İlk olarak 16 Mart 2020 tarihinden itibaren T.C. Milli Eğitim Bakanlığının aldığı önlemler çerçevesinde hizmet birimlerimizden, Özel Metin Sabancı Özel Eğitim ve Rehabilitasyon Merkezi, Özel Hıfzı Özcan Özel Eğitim ve Rehabilitasyon Merkezi, Metin Sabancı Özel Eğitim Okulları'nın faaliyetleri zorunlu olarak durduruldu. Kampüsümüz içinde bütünleyici hizmet veren Aile Danışma Merkezimiz ve diğer birimlerimiz ise Vakıf yetkili organlarımızın kararı ile faaliyetlerini aynı tarihte durdurdu.

Pandemi sebebiyle kampüste hijyen ve güvenlik tedbirleri arttırıldı. Güvenlik noktasında ateş kontrolü ile birlikte HES kodu uygulamasına geçildi. İş sağlığı ve güvenliği işlemlerini takip etmek üzere oluşturulan İş Sağlığı ve Güvenliği Kurulumuzu yeni üyeleri de dahil ederek genişlettik ve tüm birimleri kapsayan bir Pandemi Kurulu oluşturduk. Kurul düzenli toplantılarla gerektiğinde günlük bazda riskleri değerlendirdi, karara bağlanan önlemleri devreye aldı ve takiplerini yaptı.

Haziran ayından itibaren normalleşme adımları kapsamında kademeli olarak ofislere dönmeye başladık. Tüm çalışanlarımız gerek eğitimlerle gerekse hazırladığımız ve sürekli güncellediğimiz rehberlerle yeni çalışma düzeni hakkında bilgilendirildi. Gündelik olarak risklerin ölçüldüğü ve uygun adım ya da düzenlemelerin anında yapıldığı bir yaklaşımla riskleri kontrol ettiğimiz bu süreçte, ofis ortamlarının dezenfeksiyonu, çalışanlarımız için koruyucu malzemelerin temini, asansör kullanımı, servis ve yemek hizmetlerinin yürütülmesini yeni sağlık normları çerçevesinde yeniden düzenledik. Ayrıca kalabalık katılımlı toplantıları ve seyahatleri bir süre gerçekleştirmeme kararı aldık. Sosyal mesafeye göre en fazla kaç kişinin aynı anda çalışabileceğini, yemekhane gibi ortak alanlarda kaç çalışanımızı ağırlayabileceğimizi hesapladık. Çalışanlarımız için yeni ve ayrı bir yemekhane düzeni oluşturduk. Çalışma gün ve saatlerini yoğunluğu azaltacak şekilde yeniden düzenledik.

Alınan sıkı tedbirler, çalışanlarımızın ve ailelerimizin anlayışlı ve dikkatli yaklaşımları sayesinde kurum içinde bulaş olmadan bu zorlu süreci bu güne kadar yönetmeyi başardık. Gelinen aşamada, aşılamanın da başlamasıyla sorumluluklarımızı hiç aksatmadan ancak tedbirleri de elden bırakmadan sürdürmeye devam ediyoruz.

Bu süreç bize bir kere daha gösterdi ki, Vakfımızın en önemli kaynağı bu zorlu dönemde cefakârca çocuklarımıza hizmet vermeye devam eden çalışma arkadaşlarımızdır. Raporumuzun ilerleyen bölümlerinde her sene olduğu gibi 2020 senesi için de insan kaynaklarımıza dair öne çıkan verileri sizlerle paylaşmak istiyoruz.

Hizmet birimlerimiz her ne kadar 3 ay süreyle faaliyetlerine ara vermek zorunda kalmış olsa da, kampüsümüzde hareketlilik özellikle de yatılı birim ve umut evlerimizde devam etti. Alınan tedbirlerin getirdiği ek sorumluluklar bazı birimlerimizin iş yükünü de artırdı. Bununla birlikte bazı temel yatırımları da sene içinde gerçekleştirmeyi başardık. Bunlardan öne çıkanları aşağıda sizlere sunuyoruz.

- Yatılı Bölümde yoğun olarak kullanılan iki adet asansörün taşıyıcı halatları değiştirildi.
- UPS odasına FM200 otomatik yangın söndürme sistemi kuruldu.
- İSKİ ve Ataşehir Belediyesi işbirliğiyle kampüsteki kanalizasyon kanallarının temizliği gerçekleştirildi.
- Yangınla mücadele için bahçemizdeki yangın hidrant dolapları yenilendi.
- Hidroterapi havuzundan faydalanan öğrencilerimizin sağlığı için filtrasyon sistemi yenilendi.
- Yatılı Bölüm ve Spor Salonuna hizmet veren kalorifer kazanı yenilendi.

Sabancı Ailesi tarafından yapılan kurban bağışları ve İGA İstanbul Havalimanı tarafından bağışlanan Ramazan erzak ve kırtasiye kolileri ihtiyaç sahibi ailelere ulaştırıldı. Her daim çocuk ve ailelerimizin yanında olan Destekçilerimize çok teşekkür ediyoruz

Bu dönemin bize öğrettiği bir diğer husus da teknolojinin ve dijitalleşmenin önemi oldu. Pandemi sürecinde öğrencilerimizin kesintisiz olarak eğitimlerine devam edebilmesi için gerekli altyapı çalışmaları öncelikli olarak planlanarak hayata geçirildi. Bu hususa ilişkin detaylı bilgiyi raporumuzun hizmet birimlerimizin çalışmalarına yer verdiğimiz bölümde bulacaksınız. Hali hazırda başlatmış olduğumuz hizmetlerimizin dijitalleşme süreci de Pandemi vesilesiyle hız kazanmış oldu.

Bunun yanı sıra iç yazılımımız olan Portal projemizde güncelleme ve geliştirmelere devam ediyoruz. 2020 senesi içinde çocuklarımızın gelişimlerini ölçmek üzere bir takip sistemi oluşturmak ve birimlerde ürettiğimiz eğitim içeriklerini belli bir sistem içinde depolamak bu alandaki önceliklerimiz olarak öne çıktı.

KAYNAK GELİŞTİRME ÇALIŞMALARI

2020 yılında, **19.607** bireysel bağış, **79** kurumsal bağış ile **3.780.779 TL** bağış topladık.

Yıl boyunca **2.357** adet bireysel, **868** adet kurumsal olmak üzere dijital ve basılı bağış sertifikalarımızdan **232.873 TL** bağış elde ettik.

Steptember ve Adım Adım'da **40** kurum ve **2.241** gönüllümüz, **7.745** bağışçıya ulaşarak **1.608.334TL** bağış topladı.

2.721 bağışçımız dijital bağış sayfalarımız ve platformlarımız üzerinden Vakfımıza **326.566 TL** bağışta bulundu.

Kurumsal Sosyal Sorumluluk çalışmalarımız ile **246.789 TL** bağışa ulaştık.

Entegre bağış kampanyalarımız kapsamında farklı mecralarda hayata geçirdiğimiz çalışmalar ile **462.077 TL** bağışa ulaştık.

58 Vakıf Dostumuz doğum gününü çocuklarımıza bağışlayarak **37.729 TL** bağış topladı.

162 düzenli bağışçıya ulaşarak **95.402 TL** bağış elde ettik.

11 bireysel, 9 kurumsal bağışçımız **536.343 TL** bağış yaparak Küçük Cesur Adımlar Programına dahil oldu ve çocuklarımızın uzun dönemli rehabilitasyon süreçlerini sahiplendi.

Bağışçılarımız sevdiklerine hediyelerini "Hayallere Dokun" dükkanımızdan alarak **22.209 TL** bağışta bulundu.

Bireysel banka bağışları ile **212.458 TL** bağışa ulaştık.

Yılın ilk çeyreğinde yaşanan Covid-19 pandemisi nedeniyle halihazırda uygulamakta olduğumuz yıllık kaynak geliştirme planını yeniden gözden geçirerek iş planımızda pandemi koşullarına uygun düzenlemeler yaptık.

Önceki senelerde sahada yürüttüğümüz çeşitli etkinlik ve gönüllülük faaliyetleri gibi birçok kaynak geliştirme çalışmalarına ara vermek durumunda kaldık. Stratejimizi tamamen dijitale yönelik olarak yeniden belirledik. Sosyal medya, arama motorları ve web sitelerinin sponsorlu içeriklerle potansiyel bağışçılarımıza ulaşmakta etkin kullanımına başladık.

Gerekli teknik alt yapımızı oluşturduk. Her mecranın özelliklerine uygun olarak farklı içerik setleri ve kampanyalar hazırladık. Bağışçı deneyimlerinden aldığımız geri bildirimler ile dijital bağış kanallarını ve içeriklerimizi geliştirdik. Tüm bu çalışmaları yaparken bağışçılarımızın kişisel verilerinin korunmasına en üst düzeyde hassasiyet gösterdik.

Genel olarak yaşanan zorlu ve belirsiz sürecin sivil toplum kuruluşları üzerinde olumsuz bir etkisi olacağı, kaynaklara ulaşımında azalma olacağı ön görülmekteydi. Ancak aldığımız hızlı kararlar doğrultusunda hayata geçirdiğimiz dijital çalışmalar sonrasında özellikle bireysel bağışçılarımızdan geçmiş yıllara kıyasla çok daha yüksek oranda destek aldığımızı gördük. Bu dönemde insanlar arasında bir dayanışma kültürünü beslediğine şahit olduk. Özellikle sağlık ve eğitim gibi temel hizmetlere erişmekte zorlanan gruplara destek verme eğiliminde olan birçok bağışçımızın olması Vakfımıza güç verdi.

Bu zorlu süreçte destekleri ile çocuklarımızın yanında olan tüm bağışçılarımıza teşekkür ederiz.

BİREYSEL BAĞIŞÇILIK

Bireysel bağışçı kapasitemizi geliştirmek için Uzaktan Özel Eğitim, Ramazan Bayramı, Kurban Bayramı, Anneler Günü, Babalar Günü, Öğretmenler Günü, Paylaşma Günü, Yeni Yıl ve Genel Kampanya olmak üzere toplam 9 adet dijital kampanya yürüttük. Kısa dönemli dijital bağış stratejinin sonuçlarını yıl boyunca düzenlediğimiz birçok kampanyamızda analiz etme ve geliştirme fırsatı yakaladık. Böylece çevrimiçi bağışlarda **692.570 TL**'ye ulaştık. Bu faaliyetler ile 2019 yılına göre 2020 yılında çevrimiçi olarak elde edilen bağışlarda **%239**'luk bir artış elde etmiş olduk.

Yeni bireysel bağışçılara ulaşmamızda bir diğer etkili yolumuz Internet Bankacılığı kanalıdır. 6 Internet bankacılığı kanalımıza, Yapı Kredi Bankası, Denizbank ve Vakıf Katılım Bankasını da ekleyerek 9 bankaya çıkardık. Internet bankacılığı üzerinden toplam **462.077 TL** bağışa ulaştık.

SMS bağışlarını arttırabilmek için radyo ve sosyal medya üzerinden ünlü simaların desteği ile kampanyalar yürüttük. Geçen yıl olduğu gibi bu yıl da kamu spotumuzu ve **8728** SMS bağış hattımızı dinleyicileri ile buluşturan Nihat Sırdar'a teşekkürlerimizi sunarız. SMS yolu ile toplam **13.928 TL** bağışa ulaştık.

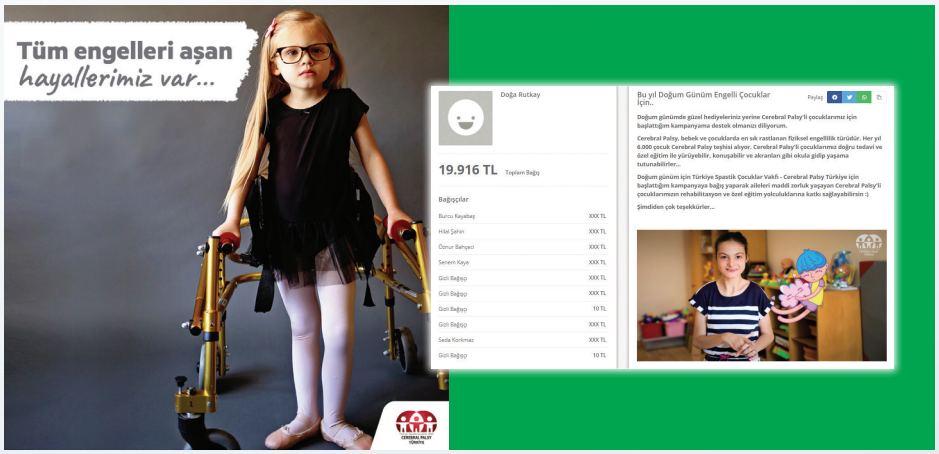

Bağış Sertifikası (E-kart/Basılı Kartlar)

Bağış sertifikası modülümüzün teknik alt yapısını güçlendirerek daha hızlı ve sağlıklı çalışan bir modüle dönüştürdük. Modülümüzün tanıtımı ve potansiyel bağışçılara ulaşabilmesi için özel gün ve dönemlerde iletişim içerikleri oluşturarak dijital platformlarda (Facebook, Instagram, Linkedin), arama motorları ve web sitelerinde düzenli yayımlarını gerçekleştirdik. Bu çalışmalar sonucunda sertifika bağışlarında bir önceki yıla göre **%250** oranında artış sağladık. Toplam **2.357** adet bireysel bağış sertifikası ile **180.307 TL** bağışa ulaştık.

Bireysel Bağış Kampanyaları

Yıl boyunca kampanya modülümüzü kullanarak birçok gönüllümüz özel günlerini çocuklarımıza bağışladı. Özellikle doğum günlerinde modülümüz aracılığıyla başlattıkları çevrimiçi kampanyalar sayesinde **37.729 TL** bağışa ulaştık. Ayça Ayşin Turan, Birkan Sokullu, Bora Öztoprak, Doğa Rutkay, Dilara Aksüyek, Güliz Ayla, Pelin Karahan, Yaşar Günaçgün, ve 50 gönüllümüze en anlamlı günlerini çocuklarımızla paylaştıkları için teşekkür ederiz.

Düzenli Bağış Çalışmaları

2019 yılında Düzenli bağış modülümüzün teknik alt yapısını geliştirmiştik. Bu yıl ise daha fazla düzenli bağışçıya ulaşabilmek için hem dijital platformları kullandık hem de kurumumuz bünyesinde tele-fundraising çalışmaları gerçekleştirdik. Aynı zamanda tüm çevrimiçi bağış kampanyalarımızda düzenli bağış alternatifine de yer vererek düzenli bağışçılığın bilinirliğini yaygınlaştırmaya çalıştık. Bir önceki yıla göre düzenli bağışlarımız **%161** oranında artış gösterdi. 2020 yılında **180** düzenli bağışçıya ulaşarak toplam **95.402 TL** bağışa ulaştık.

Hayallere Dokun Dükkanı

Cerebral Palsy farkındalığını güçlendirmek ve aynı zamanda alternatif bir kaynak yaratma alanı hayata geçirmek için çeşitli ürünler geliştirdik. 2020 yılı itibariyle ürünlerimizi bağış karşılığı bağışçılarımıza ulaştırmak için wwww.hayallerdokun.com web sitemizi kurduk. Yılın 3. çeyreğinde hayata geçirdiğimiz web sitemiz üzerinden kısa sürede **22.209 TL** bağışa ulaştık.

Küçük Cesur Adımlar (Bireysel)

2019 yılında başladığımız Küçük Cesur Adımlar Bağış Programımız çerçevesinde bağışçılarımız, çocuklarımızın rehabilitasyon veya özel eğitim hizmetlerini sahiplenerek ailelerimize sürdürülebilir bir destek sağlamaktadır. Bu yıl da programımız çerçevesinde 11 bireysel bağışçımız 11 çocuğumuzun giderlerini üstlenerek ihtiyaç duydukları tüm hizmetlere ücretsiz ulaşabilmelerini sağladı. Küçük Cesur Adımlar programı kapsamında **125.000 TL** bağışa ulaştık.

KURUMSAL BAĞIŞÇILIK

Vakfımızın öncelikleri ve kurumların faaliyet alanlarına göre tasarladığımız kurumsal sosyal sorumluluk projeleri için 2020 yılında farklı firmalar ile görüşmeler ve iş birlikleri gerçekleştirdik. Yıl boyunca yürütülen çalışmalar sonucunda toplam **411.343 TL** kurumsal bağışa ulaştık.

9 kurumsal bağışçımız, Küçük Cesur Adımlar Programına dahil olarak 9 çocuğumuzun ihtiyaç duyduğu uzun süreli hizmetlere ulaşabilmelerini sağladı.

Ayrıca 14 kurum **868** adet kurumsal bağış sertifikası alarak Vakfımıza destek oldu.

Kurumsal Sosyal Sorumluluk Programları

Yıl boyunca geliştirdiğimiz kurumsal sosyal sorumluluk ve iş birlikleri ile toplam **246.789 TL** bağış elde ettik.

Kutup Yıldızları Projesi:

Ocak 2018'de Allergan Türkiye'nin desteğiyle başlayan Kutup Yıldızları Projesi, 2020 yılında da devam ederek üçüncü yılını tamamlamış oldu.

Riskli bebeklere erken müdahalede bulunmak, ebeveynler ve toplum üzerinden farkındalık yaratmak ve bu alanda uygulanabilir bir model oluşturmak gibi 3 temel amacı bulunan projede bu yıl 25 bebek ve ailesine ulaştık. Özellikle pandemi koşullarında tedavileri aksama riski ile karşı karşıya kalan bebeklerimiz için, sürdürülebilir ve etki alanını her geçen gün arttıran örnek bir proje ile Vakfımızın ve ailelerin yanında olan Allergan Türkiye'ye teşekkür ediyoruz. Kutup Yıldızları Projesi kapsamında Allergan Türkiye tarafından Vakfımıza bağışta bulunuldu.

İyilik Kutusu Çikolataları

Kahve Dünyası mağazaları ve web sitesi üzerinden bireysel ve kurumsal müşterilere satışı yapılan Türkiye Spastik Çocuklar Vakfı İyilik Kutusu çikolatalarının gelirinin bir kısmı Vakfımıza bağışlanmaktır. Ürün iş birliği çerçevesinde oluşturulan kaynak ile 19 çocuğumuzun rehabilitasyon ve özel eğitimine katkı sağladık. Uzun yıllar sürecek iş birliğimiz ile çok daha fazla çocuğumuza ulaşacağımıza inanıyor ve Kahve Dünyası'na teşekkürlerimizi sunuyoruz.

Elçi Bağışçılık Programları

STEPtember ve Adım Adım projeleri ile Vakfımızın gönüllü elçiliğini üstlenen **2.241** destekçimiz, **7.745** adet bağışa ulaşarak Vakfımız adına **1.608.334 TL** bağış topladı.

Ülkemizin ve dünyanın içinden geçtiği bu zorlu dönemde, çocuklarımızın tedavilerinin aksamaması için gönüllülerimiz kolektif bir iyilik hareketi oluşturarak hem bağış topladı hem de binlerce kişiye ulaşıp Cerebral Palsy farkındalığı yarattı.

STEPtember

Bu yıl 7.sini düzenlediğimiz STEPtember sosyal sorumluluk projesini 1 Eylül – 31 Ekim tarihleri arasında gerçekleştirdik. Beş ülkede eş zamanlı düzenlenen projeye bu sene ülkemizden **2.145** gönüllü ve 35 kurum katılım sağladı. İki ay süren projede gönüllülerimizle beraber toplam **355.281.742** adım attık ve çocuklarımızın tedavi ve eğitim hizmetlerinde kullanılmak üzere **1.486.782 TL** bağış topladık. Bir önceki yıla göre 2020 yılında Steptember bağışları **%15** oranında artış gösterdi.

2020 yılında projemizde birçok alanda yenilikler yaşandı. STEPtember web sitesi tamamen yenilenerek daha kullanıcı dostu ve eğlenceli bir hale getirildi. Cerebral Palsy'li çocuklarımızdan oluşan Hareket Elçilerimiz proje boyunca katılımcılara motivasyon mesajları ile destek oldu. Geçtiğimiz yıl yalnızca iOS üzerinden erişilebilen STEPtember mobil uygulamasına 2020'de Android versiyonu da eklendi ve uygulama üzerinden yapılan geliştirmeler sayesinde birçok katılımcı kampanya sürecini mobil uygulama üzerinden takip etti.

STEPtember gibi kitlesel fonlama faaliyetlerimizde Vakfımızın elçiliğini üstlenen birçok gönüllümüz de bu süreçte geçmiş yıllarda yürüttükleri etkinlik, kermes, toplantı gibi fiziksel faaliyetlere ara vermek durumunda kaldı. Gönüllülerimiz mesafelere rağmen yapılabilecek birçok farklı bağış toplama yöntemi geliştirdiler. Gönüllülerimize ilham olması adına ekibimiz çeşitli fikirler ve dijital kaynaklar ile süreç boyunca onları destekledi.

Proje sonunda geleneksel olarak düzenlediğimiz gönüllü buluşma etkinliğini ise Covid-19 pandemisi kapsamında alınan önlemler nedeniyle iptal etmek durumunda kaldık. Ancak bir araya gelemesek de gönüllülerimize teşekkürlerimizi iletebilmek adına Ataşehir'de bulunan ve çocuklarımızın hizmet aldığı kampüsümüze STEPtember 2020 Katılımcıları anısına bir fidan diktik. Aynı zamanda sonuçlarımızı ve teşekkürlerimizi paylaşmak için çektiğimiz videomuzu katılımcı kurumlarla ve gönüllülerimizle paylaştık.

Yazılı, görsel ve online basında projemizle ilgili iki ay boyunca toplam **455** haber yayınlandı.

Toplanan bağışlar ile ihtiyaç sahibi Cerebral Palsy'li çocuklara ve ailelerine, özel eğitim, fizyoterapi, erken müdahale, hidroterapi, duyu bütünleme, değerlendirme ve yönlendirme desteği, gelişim takibi ve psikolojik danışmanlık hizmetlerini ücretsiz olarak sunacağız. Bunun yanında, Özel Metin Sabancı Özel Eğitim Okullarında okuyan öğrencilere de yıl boyunca eğitim bursu sağlayacağız.

Adım Adım – Yardım Severlik Koşuları

Gönüllülerimizle birlikte bu yıl 4. defa iyilik peşinde koştuk. Runatolia Maratonunda **60.222 TL** bağış toplayarak gönüllü elçilerimizin desteği ile bir önceki yıla göre bağışlarımızda %137 artış sağladık. 2020 yılının ikinci çeyreğinden itibaren pandeminin etkisiyle birçok koşu ve maraton iptal edildi veya sanal ortama taşındı. Pandemiye rağmen bu yıl sanal maratonlarda 111 gönüllümüz **1.062** bağışçıya ulaşarak çocuklarımız için **121.552 TL** bağış topladı. Kurumsal takımları Vakfımız adına maratonda yer alan İGA – İstanbul Havalimanı ve Agito Yazılıma ve Tüm Adım Adım Gönüllülerimize teşekkür ederiz.

TEŞEKKÜRLERİMİZ

Vakfımızın kuruluşundan bu yana bizleri yalnız bırakmayan ve her daim yanımızda olan **SAKIP SABANCI AİLESİ**'ne Sevgili Cerebral Palsy'li çocuklarımız adına gönülden teşekkür ediyoruz.

2020 yılı boyunca Vakfımıza bağış yaparak zorlu günlerde çocuklarımız ve ailelerine destek olan tüm bireysel bağışçı ve gönüllülerimize teşekkür ederiz. Raporumuzda, Kişisel Verileri Koruma Kanunu gereğince bireysel bağışçılarımızın isim bilgilerine yer verilmemektedir.

Kurumsal Bağışçılar

AB Internatıonal Grup
Adena Risk Değerlendirme
Ages Tekstil
Ahtapot Sosyal Medya Ajansı
Akwel Bursa Turkey Otomotiv A.Ş.
Altan Plastik
Autolıv Cankor Otomotiv Emniyet Sistemleri
BEE
Bosal Metal İşleme Sanayi A.Ş.
Fibabanka
FKK Güney Oto Lastik Takoz A.Ş.
Granz Tekstil A.Ş.
Kisbu Gayrimenkul Yatırım
Kuzey Gelişim Akademisi
Magna Otomotiv A.Ş.
Melbant İzolasyon ve Bant Sanayi A.Ş.
Mubea Otomotiv Parçaları A.Ş.
Net İnşaat Danışmanlık Mühendislik A.Ş.
Norm Civata Sanayi A.Ş.
Nursan Kablo Donanımları A.Ş.
Opsan Orijinal Sac Parça Sanayi
Orven Kauçuk
Otomia Araç Kiralama Hizmetleri
Ova Ovuklu Mukavva Ambalaj Sanayi A.Ş.
Pimsa Otomotiv
Plascam Plastik Otocam Sanayi
Pressan Madeni Eşya Sanayi A.Ş.
Sosyo Plus Bilgi Bilişim Teknolojileri
Thierry Diniz Otomotiv
Tirsan Kardan A.Ş.
UK Foundation
YPS Otomotiv
ZF SACHS Süspansiyon Sistemleri A.Ş.
Ziraat Hayat ve Emeklilik A.Ş.
Zirveler Motor Yenileme

Küçük Cesur Adımlar Programı Kurumsal Bağışçıları

Atlantik Denizcilik
Erateks Tekstil San. Tic. A.Ş.
Evatro Yazılım Bilişim Teknolojileri A.Ş.
İstek Özel Kemal Atatürk İlkokulu
Kisbu Gayrimenkul Yatırım
Mirsis Bilgi Teknolojileri
OGM Prodüksiyon
Sun Chemical
Yeni Markera Çekiliş Organizasyon Ltd.Şti.

Steptember Kurumsal Katılımcılar

Acemar
Alstom
Alternatif Bank
Amgen & Gensenta
AstraZeneca
Borusan Holding
Bosch Bursa
Boston Scientific
Deloitte
Eataly
EY Türkiye
Eyüpoğlu Koleji
FEV Türkiye
FLO
Flormar
Ford Otosan
Franklin Covey
ING
Ipsos
Kırpart
Logo Yazılım
Maxion Wheels
Mayen
OEDAŞ
Organik Kimya
Ortopediatri
Pikan Ajans
Rotary Türkiye
SabancıDX
Sagra
SEDAŞ
Shell
Standard Profil
Zorlu Enerji

Adım Adım Kurumsal Katılımcılar

İGA
AGİTO
FİBA
3D Bilişim

Kurumsal İş Birlikleri ve Kurumsal Sosyal Sorumluluk

Allergan Türkiye
Kahve Dünyası

Ayni Bağışçılar

Alstom
Chanel Moda Ltd.Şti.

Kurumsal Destekçiler ve Reklam Sponsorları

Bebek Dergi
Bebek.com
Emlak Konut
Hizmetix
Icon Talent
ID İletişim
İBB
İGA - Havalimanı
Kafa Radyo
Kapital Medya
Kentvizyon Medya
İletişim Pazarlama
Kidzania
Koton
Medikal News
OTC News
Parents
RTÜK
TV8 (O Ses Türkiye Programı)

MALİ SONUÇLARIMIZ

Dünyanın zorluklarla boğuştuğu bir yılı bir nebze de olsun geride bıraktığımız bugünlerde 2020 yılı mali sonuçlarımızın pozitif bir tablo sergilemesi bizleri fazlasıyla memnun etti.

Vakfımızın en önemli gelir kaynaklarından olan hizmet birimlerimizin faaliyetlerini tamamen durdurmak zorunda kaldığımız 3 ay boyunca hizmet gelirlerinden yoksun kalmamız, kar amacı gütmeyen bir kurum olarak maalesef tüm paydaşlarımızla mali olarak zorlu bir süreci birlikte yaşayacağımız gerçeğini ortaya koymuştu.

Bu dönemde hizmet birimlerinden sağlanan gelirlerimiz 2019 yılı gelir tutarlarımızın altında kaldı. Bu gerçekle baş edebilmek adına biz de yönetim olarak hemen ilk günden sadece iş güvenliği anlamında değil mali anlamda da kapsamlı tedbirler aldık.

Vakfımızın sürdürebilirliği ve istihdamın sürekliliğini sağlamak amacıyla bu dönemde devletimiz tarafından yaratılan imkânlardan yararlanma kararı bu tedbirlerin mali anlamda en etkilisi oldu. Bu sebeple 16.03.2020 tarihinden itibaren olmak üzere 4447 sayılı İşsizlik Sigortası Kanununun Ek 2'nci maddesi ile bu konuda çıkarılan Yönetmelik hükümleriyle düzenlenen kısa çalışma ve kısa çalışma ödeneği uygulamasından yararlandık. Bu destek sayesinde insan kaynakları giderlerimizde ciddi oranda bir tasarruf yapma imkânı bulduk.

Covid-19 Pandemisinde kısıtlı hizmet verilmesi sebebiyle kampüs genelinde de giderleri azaltmak yönünde özel tedbirler alındı. Bahçe aydınlatma, doğalgaz kullanımı, elzem yatırımlar dışında tüm demirbaş ve bakım-onarım çalışmalarının askıya alınması, periyodik bakım hizmetlerinin belli bir süre için devre dışı bırakılması giderlerimizde önemli oranlarda tasarruf yapmamızı sağladı.

Bizi sevindiren bir başka önemli husus da kaynak geliştirme konusunda sağladığımız ilerleme ve bunun neticesinde elde edilen yüksek bağış gelirleri oldu. Bu konuyu detaylı bir biçimde raporun ilgili kısmında bilgilerinize sunduk.

Tüm bu gelişmeler neticesinde her ne kadar bazı gelir kalemlerinde kayıplarımız olsa da, gerek tasarruf tedbirleri gerekse de devletimizin sağladığı destek imkânı sayesinde bu zorlu yılı mali olarak güvenli bir noktada bitirmeyi başardık. Önümüzdeki senelerde kullanılmak üzere 1.500.000 TL tutarında bir rezervi yedek akçe olarak ayırmayı başardık.

Raporumuzun ilerleyen sayfalarında hem 2020 Yılı Konsolide Bütçe-Fiili Tablosunu hem de YMM onaylı özet bilanço ve gelir tablolarımızı bilgilerinize sunuyoruz.

TSÇV ve İKTİSADİ İŞLETMESİ KONSOLİDE 2020 YILI BÜTÇESİ

	2020 YILI BÜTÇE		2020 YILI FİİLİ		GERÇEK-LEŞME %
GELİRLER					
ÖNCEKİ YILDAN DEVREDEN ŞARTSIZ GELİR FAZLASI		2.400.000		2.400.000	100%
ÖNCEKİ YILDAN DEVREDEN ŞARTLI BAĞIŞ		2.651.810		2.651.810	100%
BAĞIŞ ve YARDIMLAR		9.176.915		9.904.594	108%
Sabancı Vakfı	6.775.000		6.775.000		100%
Diğer	2.401.915		3.129.594		130%
DİĞER TSÇV GELİRLERİ		551.557		1.640.456	297%
ÖZEL EĞİTİM REHABİLİTASYON		1.902.025		2.454.996	129%
OER-1	1.026.335		1.370.786		134%
OER-2	875.690		1.084.210		124%
AİLE DANIŞMA MERKEZİ		997.628		1.140.627	114%
ÖZEL OKULLAR		2.840.937		2.797.185	98%
DİĞER İKTİSADİ İŞLETME		279.566		443.627	159%
GELİRLER ARA TOPLAM		**20.800.437**		**23.433.294**	**113%**
ŞARTLI BAĞIŞ-FONLAR ve HİBE GELİRLERİ		3.447.407		2.924.506	85%
GELİRLER GENEL TOPLAM		**24.247.843**		**26.357.800**	**109%**
GİDERLER					
PERSONEL ÜCRETLERİ		9.913.553		7.968.339	80%
TEMİZLİK, GÜVENLİK,BAHÇE ve TAMİR BAKIM		2.013.364		1.835.050	91%
SU-DOĞALGAZ-ELEKTRİK-HABERLEŞME		323.484		262.754	81%
KURUMSAL İLETİŞİM		510.459		430.571	84%
KAYNAK GELİŞTİRME		81.068		43.521	54%
DEMİRBAŞ ALIMLARI		456.387		446.667	98%
KDV FARKLARI (KATKI PAYI ve BURS)		314.183		139.182	44%
DANIŞMANLIK ve MÜŞAVİRLİK GİDERLERİ		129.040		109.423	85%
YEMEK ve TEMSİL İKRAM		632.827		413.005	65%
SERVİS GİDERLERİ		289.367		278.385	96%
ASPB ÖZEL BÜTÇE HARCAMALARI		62.113		64.967	105%
KIRTASİYE+MALZEME ALIM+EĞİTİM		173.799		74.552	43%
BİLİMSEL FAALİYET GİDERLERİ		90.664		10.905	12%
PROJE GİDERLERİ		781.392		449.769	58%
DİĞER GİDERLER		472.050		537.061	114%
DÖNEM İÇİ AYRILAN YEDEK AKÇE GİDERİ		0		1.500.000	0%
GİDERLER ARA TOPLAM		**16.243.750**		**14.564.151**	**90%**
ŞARTLI BAĞIŞ-FONLAR ve HİBE GİDERLERİ		4.405.107		3.645.103	83%
GİDERLER GENEL TOPLAM		**20.648.857**		**18.209.254**	**88%**
SONRAKİ YILA DEVREDEN ŞARTSIZ GELİR FAZLASI		**1.904.877**		**6.217.333**	**326%**
SONRAKİ YILA DEVREDEN ŞARTLI BAĞIŞ		**1.694.109**		**1.931.212**	**114%**
SONRAKİ YILA DEVREDEN GENEL TOPLAM		**3.598.986**		**8.148.546**	**226%**

TÜRKİYE SPASTİK ÇOCUKLAR VAKFI İKTİSADİ İŞLETMESİ ÖZET BİLANÇOSU

		31.12.2019	31.12.2020
I-	**DÖNEN VARLIKLAR**	**1.933.288**	**1.446.110**
	HAZIR DEĞERLER	267.398	398.695
	TİCARİ ALACAKLAR	1.634.647	903.387
	DİĞER ALACAKLAR	2.035	619
	STOKLAR	909	8.503
	DİĞER DÖNEN VARLIKLAR	28.296	134.905
II-	**DURAN VARLIKLAR**	**653.724**	**467.680**
	MADDİ DURAN VARLIKLAR	293.921	238.091
	MADDİ OLMAYAN DURAN VARLIKLAR	342.902	214.029
	GELECEK YIL. AİT GİDER ve GELİR TAH.	16.899	15.559
	AKTİF (VARLIKLAR) TOPLAMI	**2.587.012**	**1.913.790**
III-	**KISA VADELİ YABANCI KAYNAKLAR**	**2.101.067**	**1.395.582**
	MALİ BORÇLAR	13.195	6.713
	TİCARİ BORÇLAR	405.906	262.628
	DİĞER BORÇLAR		598,87
	ALINAN AVANSLAR	1.432.143	954.134
	ÖDENECEK VERGİ VE DİĞER YÜK.	244.020	163.664
	BORÇ VE GİDER KARŞILIKLARI	-619	7.666
	GELECEK AYLARA AİT GELİR ve GİDER TAH.	6.421	175
IV-	**UZUN VADELİ YABANCI KAYNAKLAR**	**51.635**	**69.084**
	GELECEK AYLARA AİT GELİR ve GİDER TAH.	51.635	69.084
V-	**ÖZKAYNAKLAR**	**434.309**	**449.123**
	ÖDENMİŞ SERMAYE	443.496	443.496
	GEÇMİŞ YIL KARLARI	8.274	21.965
	GEÇMİŞ YIL ZARARLARI(-)	-31.152	-31.152
	DÖNEM NET KARI(ZARARI)	13.691	14.814
	PASİF(KAYNAKLAR) TOPLAMI	**2.587.012**	**1.913.790**

TÜRKİYE SPASTİK ÇOCUKLAR VAKFI İKTİSADİ İŞLETMESİ GELİR TABLOSU

	31.12.2019	31.12.2020
YURT İÇİ SATIŞLAR	10.036.881	8.213.598
DİĞER GELİRLER	83.037	38.958
SATIŞTAN İADELER	4.152	-
SATIŞ İSKONTOLARI		22.749
SATILAN TİCARİ MALLAR MALİYETİ	7.944	1.428
SATILAN HİZMET MALİYETİ	5.606.230	5.018.218
GENEL YÖNETİM GİDERLERİ	4.809.405	3.567.524
FAİZ GELİRLERİ	8.775	9.450
KAMBİYO KARLARI	5.455	17.786
DİĞER OLAĞAN GELİR VE KARLAR	308.280	373.769
KAMBİYO ZARARLARI	1.553	1.107
DİĞER OLAĞAN DIŞI GELİR VE KARLAR	53.938	11.426
ÖNCEKİ DÖNEM GİDER VE ZARARLARI	1.247	11.037
DİĞER OLAĞAN DIŞI GİDER VE ZARARLAR	47.577	18.666
DÖNEM KARI VEYA ZARARI	**18.257**	**24.258**
DÖNEM KARI VERGİ VE DİĞER YÜKÜM. KARŞ.	4.565	9.443
DÖNEM NET KARI VEYA ZARARI	**13.691**	**14.814**

TÜRKİYE SPASTİK ÇOCUKLAR VAKFI ÖZET BİLANÇOSU

		31.12.2019	31.12.2020
I-	**DÖNEN VARLIKLAR**	**8.699.891**	**12.328.639**
	HAZIR DEĞERLER	8.584.882	12.016.208
	DİĞER ALACAKLAR	1.526	123.758
	GELECEK AYLARA AİT GİD.ve GELR TAH.	100.375	-
	DİĞER DÖNEN VARLIKLAR	13.106	188.672
II-	**DURAN VARLIKLAR**	**2.166.138**	**2.331.689**
	TİCARİ ALACAKLAR	11.737	14.376
	MALİ DURAN VARLIKLAR	443.496	443.496
	MADDİ DURAN VARLIKLAR	1.499.584	1.648.393
	MADDİ OLMAYAN DURAN VARLIKLAR	181.245	196.329
	GELECEK YIL. AİT GİDER ve GELİR TAH.	30.075	29.094
	AKTİF (VARLIKLAR) TOPLAMI	**10.866.030**	**14.660.328**
III-	**KISA VADELİ YABANCI KAYNAKLAR**	**972.188**	**189.488**
	MALİ BORÇLAR	2.482	7.480
	TİCARİ BORÇLAR	831.747	5.425
	DİĞER BORÇLAR	139	0,00
	ÖDENECEK VERGİ VE DİĞER YÜK.	137.077	164.443
	GELECEK AYLARA AİT GELİR ve GİDER TAH.	740	12.139
IV-	**ÖZKAYNAKLAR**	**9.893.842**	**14.470.840**
	ÖDENMİŞ SERMAYE	1.796.696	1.801.216
	KAR YEDEKLERİ	6.551.809	9.684.207
	GEÇMİŞ YIL KARLARI	1.706.648	1.574.100
	GEÇMİŞ YIL ZARARLARI(-)	-281.760	-281.760
	DÖNEM NET KARI(ZARARI)	120.447	1.693.075
	PASİF (KAYNAKLAR) TOPLAMI	**10.866.030**	**14.660.328**

TÜRKİYE SPASTİK ÇOCUKLAR VAKFI GELİR TABLOSU

	31.12.2019	31.12.2020
BAĞIŞ VE YARDIMLAR	11.682.044	10.268.500
GENEL YÖNETİM GİDERLERİ	616.050	454.290
AMACA YÖNELİK GİDERLER	11.537.877	9.442.787
FAİZ GELİRLERİ	336.051	356.902
KAMBİYO KARLARI	238.003	907.739
DİĞER OLAĞAN GELİR VE KARLAR	20.866	94.424
KAMBİYO ZARARLARI	5.063	37.426
DİĞER OLAĞAN DIŞI GELİR VE KARLAR	2.998	464
ÖNCEKİ DÖNEM GİDER VE ZARARLARI	354	-
DİĞER OLAĞAN DIŞI GİDER VE ZARARLAR	170	451
DÖNEM NET KARI VEYA ZARARI	**120.447**	**1.693.075**

öner
WWW.ONERYMM.COM.TR

Rapor Sayısı : 3410369/2021/03		İstanbul
Rapor Ekleri : Rapora ekli listede gösterilmiştir		01.03.2021

YEMİNLİ MALİ MÜŞAVİRLİK
VAKIF VERGİ MUAFİYETİ RAPORU

İncelemeyi Yapan Yeminli Mali Müşavirin	Adı, Soyadı	**İrfan Sarıkaya**
	Bağlı Olduğu Oda	İstanbul YMM Odası- 1932
	Bağlı Olduğu Şirket	Öner Bağımsız Denetim ve YMM A.Ş.
	Adresi	Küçükbakkalköy Mah. Nergis Sk. No:12/24 Odakule 1 Rezidans D: 57 Ataşehir –İstanbul
	Telefon Numarası	+902165809510 (pbx)
	Fax Numarası	+902165809513
Dayanak Sözleşmesinin	Tarihi	23.02.2021
	Sayısı	D-912015
Mükellefin	Ünvanı	**Türkiye Spastik Çocuklar Vakfı**
	İşi	Vakıf faaliyetleri
	Adresi	Prof.Dr. Hıfzı Özcan Cad. No: 8 Küçükbakkalköy-Ataşehir / İstanbul
	Vergi Dairesi	Kozyatağı V.D.
	Hesap Numarası	8790033462
	Telefon Numarası	+0(850)2200707
İncelemenin Dönemi		**2020 Takvim Yılı**
Sonuç		Raporun "Sonuç" bölümünde açıklanmıştır.

IV- SONUÇ:

Türkiye Spastik Çocuklar Vakfı 2020 yılı hesaplarının, Vakıf vergi muafiyetinin devam edip etmediğinin tespiti yönünden yapılan incelemesinde;

1. Vakfın defter ve belgelerinin fiili duruma ve mevzuata uygun olduğu,

2. Vakfın 2020 yılı gelirinin üçte ikisine denk gelen 7.727.070,15 TL'den 1.715.717,11 TL fazla olarak 9.442.787,26 TL tutarında vakıf amaçları doğrultusunda harcama yaptığı,

3. Vakfın vergi muafiyet halinin devamı için ilgili mevzuat hükümlerine uygun olarak hareket ettiği ve bu nedenle vergi muafiyetinin devam etmesi gerektiği,

sonuçlarına varılarak tasdik edilmiştir.

İrfan Sarıkaya
Yeminli Mali Müşavir

2021 İŞ PLANI VE BÜTÇEMİZ

2021 yılı bütçemizi oluştururken her zaman olduğu gibi temkinli bir iyimserlik ile hedeflerimize yaklaştık.

Hizmet birimlerimizin üçünde 2020 yılına göre büyüme öngörürken Pandemi sebebiyle yüz yüze eğitim imkanını kaybeden okulumuzda öğrenci kaybı kaynaklı ciddi bir gelir eksikliği ile yüzleşmemiz gerektiğini varsaydık.

Geçen seneki performansı ile yüzümüzü güldüren bağış gelirlerimizde ise gene %25'i aşan yeni bir iddialı hedef belirledik. Bununla birlikte ağırlıklı faiz ve kur farkı gelirlerinden oluşan diğer Vakıf gelirlerinde ve kiralama gelirlerinde ise kayıp yaşayacağımızı öngördük.

Giderlerimizin ise geçen seneki giderlerin oldukça üstünde gerçekleşmesini bekliyoruz. Geçen sene devletimizden sağlanan desteklerin olmayacağını, bununla birlikte tüm bir yıl kesintisiz faaliyet gerçekleştireceğimiz için tasarruflar konusunda elimizin sınırlı olacağını ve asgari ücret artışını mümkün mertebe ücretlere yansıttığımızda bunun ek mali yükleri olacağını öngörerek gider bütçemizi hazırlarken temkinli bir yaklaşım gösterdik. Bu gider kalemlerine ek olarak bütçemize ayrıca üzerinde birkaç senedir çalıştığımız olası proje yatırımları için 1.500.000 TL gider öngördük.

2020 bütçesinden devrettiğimiz gelir fazlasının da katkısıyla 2021 bütçemizde, 3 yıl önce hazırladığımız 5 yıllık planlarımıza uyumlu bir bütçe fazlası ile 2022 yılına devredeceğimizi gösteriyor. Yönetim olarak şartlar ne olursa olsun bu hedefi tutturmak, mümkünse daha yukarılara taşımak konusunda çalışmaya gayret edeceğiz.

2021 YILI BÜTÇE VARSAYIMLARI

Gelirler:

Sabancı Vakfı mevcut bağış tutarının 6.775.000 TL

Şartlı nakdi bağışlar 2.165.000 TL, şartsız nakdi bağışlar 2.601.217 TL olmak üzere %26 artışla toplam 4.766.217 TL bağış toplanacağı,

MSO'da 11 sınıfta toplam 68 öğrenciye hizmet verileceği, 2021 yılının ilk 3 ayında uzaktan eğitimin devam edeceği,

bu dönemde ücretlendirmenin %35 indirimli olarak gerçekleşeceği, Eğitim-öğretim ücret artışı %16,60 olacağı, toplam gelirin 2.257.371 TL (burs hariç) olacağı,

OER'lerde MEB ücretlerinin %8, özel hizmet ücretlerinin ortalama %12 artacağı, toplam gelirin %33 artışla 3.274.670 TL olacağı,

ADM'de hizmet ücretlerinin ortalama %17 artacağı, KDV farkının ücretlere yansıtılacağı, toplam gelirin %46 artışla 1.663.674 TL olacağı,

Giderler:

Toplam brüt ücret artışının enflasyon ve iyileştirmeler dahil %14 (%12.45 + %1.55) olacağı, asgari ücret artışının %21 olacağı,
Taşeron hizmet alımlarında maliyet artışının %21 olacağı,
2020 çalışan devir sayısı 104 kişidir. 2021 yılında çalışan sayısı 6 artarak, 110 olacağı planlanmıştır.

TSÇV ve İKTİSADİ İŞLETMESİ KONSOLİDE 2021 YILI BÜTÇESİ

	2020 YILI FİİLİ		2021 YILI BÜTÇE		2021 BÜTÇE / FİİLİ ARTIŞ
GELİRLER					
ÖNCEKİ YILDAN DEVREDEN ŞARTSIZ GELİR FAZLASI		2.400.000		6.000.000	
ÖNCEKİ YILDAN DEVREDEN ŞARTLI BAĞIŞ		2.651.810		1.931.212	
DİĞER-25.YIL	103.032		15.895		
BAĞIŞ ve YARDIMLAR		9.904.594		9.842.124	
Sabancı Vakfı	6.775.000		6.775.000		0%
Diğer	3.129.594		3.067.124		-2%
DİĞER TSÇV GELİRLERİ		1.640.456		1.029.971	-37%
ÖZEL EĞİTİM REHABİLİTASYON		2.454.996		3.296.738	34%
OER-1	1.370.786		1.678.243		22%
OER-2	1.084.210		1.618.495		49%
AİLE DANIŞMA MERKEZİ		1.140.627		1.663.674	46%
ÖZEL OKULLAR		2.797.185		2.257.371	-19%
DİĞER İKTİSADİ İŞLETME		443.627		296.724	-33%
GELİRLER ARA TOPLAM		**23.433.294**		**26.317.813**	**12%**
ŞARTLI BAĞIŞ-FONLAR ve HİBE GELİRLERİ		2.924.506		3.733.263	28%
GELİRLER GENEL TOPLAM		**26.357.800**		**30.051.076**	**14%**
GİDERLER					
PERSONEL ÜCRETLERİ		7.968.339		12.947.850	62%
TEMİZLİK, GÜVENLİK,BAHÇE ve TAMİR BAKIM		1.835.050		2.766.421	51%
SU-DOĞALGAZ-ELEKTRİK-HABERLEŞME		262.754		456.738	74%
KURUMSAL İLETİŞİM		430.571		538.926	25%
KAYNAK GELİŞTİRME		43.521		494.607	1036%
DEMİRBAŞ ALIMLARI		446.667		535.868	20%
KDV FARKLARI (KATKI PAYI ve BURS)		139.182		389.634	180%
DANIŞMANLIK ve MÜŞAVİRLİK GİDERLERİ		109.423		211.744	94%
YEMEK ve TEMSİL İKRAM		413.005		728.362	76%
SERVİS GİDERLERİ		278.385		412.910	48%
ASPB ÖZEL BÜTÇE HARCAMALARI		64.967		138.800	114%
KIRTASİYE+MALZEME ALIM+EĞİTİM		74.552		372.849	400%
BİLİMSEL FAALİYET GİDERLERİ		10.905		84.040	671%
PROJE GİDERLERİ		449.769		1.970.034	338%
DİĞER GİDERLER		537.061		529.881	-1%
DÖNEM İÇİ AYRILAN YEDEK AKÇE GİDERİ		1.500.000		0	
GİDERLER ARA TOPLAM		**14.564.151**		**22.578.663**	**55%**
ŞARTLI BAĞIŞ-FONLAR ve HİBE GİDERLERİ		3.645.103		4.440.560	22%
GİDERLER GENEL TOPLAM		**18.209.254**		**27.019.224**	**48%**
SONRAKİ YILA DEVREDEN ŞARTSIZ GELİR FAZLASI		**6.217.333**		**1.807.938**	**-71%**
SONRAKİ YILA DEVREDEN ŞARTLI BAĞIŞ		**1.931.212**		**1.223.914**	**-37%**
SONRAKİ YILA DEVREDEN GENEL TOPLAM		**8.148.546**		**3.031.852**	**-63%**

Akbank İçerenköy Şubesi
TR78 0004 6005 7088 8000 0475 45

Türkiye Spastik Çocuklar Vakfı
CEREBRAL PALSY TÜRKİYE

www.tscv.org.tr | 0850 220 0707
Prof. Dr. Hıfzı Özcan Cad. No:8 Ataşehir / İstanbul
cerebralpalsytr